SEGUNDO AÑO — Núm. 480. PORTE PAGADO Dirección, edacción y Administración: AVENIDA DE MAYO 769 Buenos Aires, Viernes 15 de Junio de 1917

Todas las cartas destinadas a la Redacción deben ser dirigidas al Director.

Como el diario no puede responsabilizarse por los manuscritos que se le envíen, ruega a los autores guarden copia de ellos.

Dirección Telegráfica: EPOCA: Buenos Aires

Teléfono: Unión Telefónica 5194-95-96-97-98, Avenida

La Epoca

PRECIOS DE SUSCRIPCION

CAPITAL

$ m/n.	$ m/n.	$ m/n.	$ m/n.
Un mes 2.—	Tres meses 6.	Seis meses 12.	Un año 22

PROVINCIAS

Un mes 2.50 Tres meses 7.50 Seis meses 15 Un año 28

EXTERIOR

$ oro	$ oro	$ oro	$ oro
Un mes 2	Tres meses 6	Seis meses 12	Un año 24

Número del día 0.05 — Número atrasado (dentre de los 30 días) 0.10.—De fechas anteriores 0.50.

LA EPOCA se envía directamente por correo a toda persona que lo pida, acompañando el importe correspondiente. Los pedidos de suscripciones para el interior de la República se atenderán por cualquier número de días a razón de 0.08 por ejemplar.

VÉASE EN LA PAGINA FINAL LA INFORMACIÓN DE ÚLTIMA HORA

15 DE JUNIO DE 1917

UN PASO DIFICIL

El senado ha recibido de la cámara de diputados la comunicación del proyecto desaprobatorio de la intervención a Buenos Aires, votado por la última en la sesión del viernes pasado. Ese comunicado plantea al senado una espinosa cuestión constitucional. Porque si bien la nota de la cámara usa de la palabra proyecto al dar cuenta de la sanción de los diputados, y si bien dentro del lenguaje parlamentario esa sanción pudo llamarse un proyecto de resolución cuando era debatida, es actualmente una entidad indefinida y amorfa, sin colocación posible entre los instrumentos de relación entre poderes. Exceso de prudencia con que ha procedido la mayoría parlamentaria, ganosa de acertar con una fórmula que comprometiese los votos de todos los grupos adversos al Ejecutivo actual, sin obligarla a pronunciarse sobre la suerte futura del gobierno intervenido, le ha conducido a crear una forma inusitada de media relación entre poderes, adaptando al caso un recurso que pertenece al procedimiento interno de los parlamentos. No es aventurado afirmar que si a la resolución proyectada le hubiese bastado los votos conservadores para obtener sanción, aquélla habría ido más lejos. En vez de ceñirse a la tímida fórmula actual, hubiese expuesto en su articulado el deseo categórico de que la intervención se declarase nula y repuesto el gobierno intervenido. Pero la audacia de la aventura no plugo a los ojos de ciertos elementos que era menester incorporar a la mayoría, so pena de perderla. Por eso, precisamente, se arribó a esa fórmula negativa, despojada de acción externa que ha sido comunicada al senado como un proyecto en revisión.

Inútil es decir que no existe tal proyecto ni tal necesidad de revisión desde que las resoluciones de las cámaras comienzan y terminan dentro de su misma entidad. Pero como es una sanción que se quiere hacer llegar en alguna forma hasta el Ejecutivo y para ello es menester la sanción del congreso, la comunicación ha ido a tentar la fortuna en el senado, proponiéndole una cuestión imprevista. La cámara alta, en efecto, no puede expedirse sobre este singular mensaje sin inquirir, cuando menos, el fundamento de la sanción que se le comunica pretendiendo hacérsela subscribir. Parece probable que se le hará saber que la resolución de los diputados corrige, o, mejor dicho, castiga, una violación constitucional cometida por el Ejecutivo, pero ese argumento es el que promueve la cuestión. Existen, en efecto, expresas estipulaciones constitucionales sobre la conducta que debe seguir la cámara de dipuados, en los casos en que el Ejecutivo haya transgredido en alguna forma el alcance de su mandato. El artículo 45 de la Constitución, al enumerar las atribuciones de la cámara, incluye la de "acusar ante el senado al presidente por mal desempeño en el ejercicio de sus funciones... y declarando haber lugar a la formación de causa por mayoría de dos terceras partes de sus miembros presentes". Es obvio, pues, que la cámara se ha apartado de las indicaciones constitucionales al inventar una medida disciplinaria nueva para castigar una violación constitucional. Porque el dilema es ese, y la cuestión carece de otro matiz: o el presidente procedió constitucionalmente al decretar la intervención o produjo un hecho inconstitucional. La sanción comunicada al senado demuestra que la mayoría entiende haber comprobado la existencia de una transgresión a los principios de la carta orgánica nacional. Le correspondía, entonces, acusar al presidente por mal desempeño en el ejercicio de sus funciones.

No se atrevió porque sabía muy bien que la sanción votada, dentro de su inocuidad absoluta, se obtendría gracias a una frágil mayoría que no era conveniente zarandear demasiado, so pena de verla perdida. Entonces apeló a ese efugio, expediente de mala ley, demostrativo de la pusilanimidad y flojera con que ha sido conducido todo el asunto por sus "leaders". Sanciona una declaración pasiva y la remite a la otra cámara, esperando, quizá, encontrar allí la eficacia de que carece su voto.

Pero el senado no puede tampoco dar legitimidad al inusitado procedimiento de la otra cámara. Su único papel, en la emergencia, sería el de juez, función que le confiere el artículo 51 de la Constitución. Supongamos que violentando las normas éticas que deben guiar sus actos, el senado ampare y sancione el proyecto de la otra cámara. Tendríamos, entonces, que se haría solidario con el acusador punitivo, renunciando a las funciones que la propia Constitución le establece. Acusado al unísono por ambas cámaras, carecería el presidente de tribunal que lo juzgara, desde que el senado no podría tener la pretensión de actuar como juez y parte en el mismo asunto.

Evidentemente, la cuestión es compleja, y demuestra, por lo pronto, que no es tan fácil alterar el mecanismo constitucional para satisfacer pasiones políticas. La cámara pudo hacerlo momentáneamente, introduciendo un procedimiento extraño a las prácticas correctas de relación entre poderes. Pero ya ha tropezado con la barrera que la Constitución misma opone a estas cosas. Ya veremos cómo el senado sale del paso.

La propaganda socialista

La aplicación de la oratoria a la solución de los grandes problemas nacionales, no se presenta, desde luego, como el método más seguro ni acertado para llegar a resultados eficaces. El socialismo, sin embargo, no comparte aquella creencia cuya validez certifican elementales razones de sentido común. Diversas veces hemos destacado esa característica que se desprende de toda su historia y ahora mismo, a propósito del magno problema de la carestía de la vida, vuelve a poner en práctica su método favorito, organizando una innumerable serie de conferencias simultáneas que tendrán lugar mañana, en diversos puntos de la metrópoli, y durante todo el transcurso de la semana venidera. Los propósitos [illegible] con sobre el previo entrenamiento a que habrán debido someterse los oradores para no fracasar en el "tour de force" que se les ha impuesto. Si el abaratamiento de la vida guardase alguna remota relación con ese esfuerzo verbal del socialismo, no cabe duda que desde la próxima semana nos contaríamos entre los más afortunados pueblos del universo, en punto al precio de las subsistencias.

Desgraciadamente el problema del abaratamiento de la vida rechaza abiertamente, por estéril, el método de solución que los socialistas quieren aplicarle. Método que en estos momentos aparece tanto más ridículo e inadecuado por su vivo contraste con el único y verdadero que está siguiendo el gobierno, en la forma que todos conocen, para llegar a resultados satisfactorios en aquel grave problema de la carestía de la vida.

Pero hasta por simple contradicción resulta visible inconveniencia oponer la hueca oratoria socialista ante la silenciosa actividad del ejecutivo. Porque, descendiendo al fondo del asunto, el socialismo es el primer conocedor de la perfecta ineficacia de su método para abaratar los artículos alimenticios.

Lo que se propone el socialismo no es en modo alguno tender hacia el abaratamiento de la vida — porque en este caso apelaría a métodos más racionales — sino ir preparándose ampadamente el campo entre la masa obrera, para conquistar posiciones seguras en las próximas jornadas electorales.

Para obtener la aquiescencia de las masas obreras se imagina que lo mejor es hablarle del abaratamiento de la vida.

Pero olvida el socialismo que las masas obreras, ante ese abaratamiento, están en presencia de las dos actitudes ya indicadas: la del ejecutivo y la del socialismo. Y sería agraviar al criterio de las masas obreras el pensar, por último, que no sabrán medir la diferencia entre ambas actitudes.

UNION CIVICA RADICAL

Suspensión de los actos anunciados

El comité de la capital de la Unión Cívica Radical, nos hace saber que por resolución de la fecha se han suspendido las conferencias de concentración a celebrarse hoy, debido al mal tiempo reinante.

Asimismo ha resuelto suspender la manifestación de mañana por igual motivo.

En oportunidad, el comité fijará la fecha en que se realizarán los actos postergados.

LOS SUCESOS DE ZÁRATE

SOBRE LA ACTITUD DE LA POLICIA

En un comentario sobre los hechos de Zárate se atribuye al interventor en la provincia, señor José Luis Cantilo, una apreciación ante el presidente de la república acerca de la conducta observada por la policía en el sangriento incidente. Nos consta que la versión publicada es inexacta. El interventor en Buenos Aires con quien nos entrevistamos hoy, nos expresó lo siguiente:

Que no ha formulado juicio alguno sobre la corrección o incorrección de la policía en los sucesos de Zárate, ni lo hará hasta no poseer informaciones suficientes.

Que de acuerdo con el resultado de los sumarios en curso formará juicio imparcial y exacto.

Que ha relevado a las autoridades policiales en Zárate, no pudiendo castigarlas porque esto implicaría un injusto prejuicio, sino en razón de no haberse cumplido sus instrucciones terminantes de evitar a toda costa choques sangrientos".

Como puede verse las manifestaciones del interventor no concuerdan con las que le atribuye oficiosamente el comentario ya citado.

NOMBRAMIENTOS EN LA MAGISTRATURA

ACUERDO DEL SENADO

En mérito del acuerdo prestado por el senado de la nación, hoy se extenderá el decreto nombrando definitivamente a los siguientes funcionarios judiciales:

Vocal de la cámara federal de apelaciones de Paraná, al doctor Filemón Díaz de Vivar; jueces federales de las secciones Paraná al doctor Eleodoro Fierro; Santiago del Estero, al doctor José V. [illegible] Cáceres; Jujuy, al doctor Ricardo Villar Palacio, y juez letrado en el territorio nacional del Chubut, al doctor Valentín Aroyo.

CONGRESO

En diputados—

A las 4.15 el presidente, doctor Demaría, llamó a sesión. En antesalas se hallaba el ministro de hacienda, doctor Salaberry.

El precio del azúcar—

La comisión de presupuesto ha expedido ya la [illegible] despacho respecto al precio del azúcar.

Desde la promulgación de la presente ley [illegible] libre la importación de azúcar hasta que el precio de venta al consumidor del azúcar refinada, en la plaza de Buenos Aires, no exceda de 40 centavos el kilo.

Art. 2.o Sesenta días después de la fecha en que el poder ejecutivo constate y declare por un decreto que el precio del azúcar refinada al consumidor no exceda del precio fijado en el artículo anterior, la importación del azúcar será gravada con un derecho que se reducirá anualmente en medio centavo oro, hasta quedar reducido a tres centavos oro, de acuerdo [illegible]:

		Refinada o de 96 grados, Kilo	no refinada, etc. Kilo
Hasta el 31 de diciembre de	1917	0.075	0.055
Desde el 1.o de enero de	1918	[illegible]	[illegible]
Idem	[illegible]	[illegible]	[illegible]
Idem	[illegible]	[illegible]	[illegible]
	[illegible]	[illegible]	[illegible]
	[illegible]	[illegible]	[illegible]
	[illegible]	[illegible]	[illegible]
	[illegible]	[illegible]	[illegible]
	[illegible]	[illegible]	[illegible]
	[illegible]	[illegible]	0.015

Labor de comisiones—

[illegible]

Devolución de un expediente—

Ha llegado a la presidencia de la cámara de diputados la siguiente nota: [illegible]

"Tengo el agrado de dirigirme al señor presidente [illegible] Uruguay [illegible] república Argentina [illegible] Brasil, Uruguay y [illegible].

Saludo al señor presidente [illegible].—(Firmado): H. Pueyrredón".

EL DOCTOR MOLINA

Visita del presidente de la república

En la sala del Congreso, donde permanece aún en asistencia, fué hoy visitado el diputado doctor Molina por el presidente de la República, que iba acompañado del ministro de gobierno de la intervención, doctor Andrés Ferreyra.

La visita se realizó a la una y cuarto de la tarde. El primer magistrado mantuvo un diálogo cordial con el Dr. Molina, interesándose vivamente por su estado de salud. Después de tres cuartos de hora, tiempo que duró la visita, el doctor Irigoyen, lo mismo que su acompañante el doctor Ferreyra, se despidieron del distinguido enfermo, reiterándole sus deseos de un pronto restablecimiento.

Según ya hemos informado, en la última consulta de los facultativos que le asisten se ha decidido que el doctor Molina sea trasladado mañana al instituto modelo del hospital de Clínicas, siempre que no ocurran complicaciones en el proceso de su dolencia que continúa siendo satisfactorio.

Nuevo padrón municipal

Mañana quedará terminada la confección del nuevo padrón municipal para los establecimientos industriales, incómodos, insalubres y peligrosos, que servirá de base para la percepción de los impuestos generales, con que la ordenanza respectiva afecta a los susodichos establecimientos.

EL TEMPORAL

Huracán y lluvias en diversas zonas del país

PERJUICIOS MATERIALES

INTERRUPCIONES TELEGRAFICAS Y TELEFONICAS

EL SERVICIO DE TRANVIAS

Informaciones de toda la República

En las primeras horas de la madrugada de hoy desencadenóse el intenso temporal que se prolongó sin decrecer en el resto de la mañana, abarcando una zona extensa de la provincia, en la que la capital federal queda por completo incluída.

Los perjuicios causados por el huracán, de inusitada violencia, no han podido ser conocidos por entero; sin embargo, las informaciones obtenidas testifican la importancia de los mismos.

También hay que lamentar algunas desgracias personales, pero de escasa gravedad, por fortuna.

Perjuicios del temporal—

Entre los perjuicios producidos por el temporal se registra el derrumbamiento de una pared de la fábrica de vidrios existente en la calle Fraga a la altura de Tronador. La pared mide una extensión de 40 metros por 4 de altura.

De la comisaría 31, en cuya jurisdicción se encuentra ubicada la fábrica en cuestión, fueron solicitados los servicios del cuerpo de bomberos para remover los escombros, a fin de comprobar si existen víctimas.

—En la casa de la calle Santa Fe 41 [illegible] propiedad de Dolores González de Acosta se derrumbaron tres habitaciones [illegible] un árbol [illegible] de eucaliptus [illegible] el accidente resultó levemente herido en la cabeza José [illegible] propietario del comercio de café y billares establecido en los fondos de la casa antes expresada. Concurrió al lugar del derrumbe una dotación del cuerpo de bomberos y se han solicitado los servicios de la oficina municipal de obras públicas para demoler otra habitación que amenaza también venirse al suelo. El derrumbe ocasionado del derrumbamiento mide [illegible] metros de altura.

—En Belgrano, Palermo, Chacarita y otros barrios suburbanos el temporal ha producido destrozos en las arboledas, según comunicaciones efectuadas por las comisarías seccionales.

—El vendaval fuertísimo arrancó numerosas chapas de cinc colocadas en el edificio en construcción para la Facultad de Derecho las que cayeron en las calles adyacentes sin causar desgracias personales.

Compañía de Tranvías Lacroze—

En los servicios de esta compañía han sido anotadas las interrupciones siguientes: Canning y Triunvirato durante 30 minutos a consecuencia de la caída de varios hilos telefónicos sobre la vía. Calles Thames y Santa Fe durante 20 minutos por el derrumbamiento de una casa sobre la línea, hecho del que damos cuenta detallada en esta misma sección.

Telégrafo de la provincia—

Las líneas del telégrafo de la provincia han sufrido desperfectos generales a raíz del temporal reinante, hallándose por ellas casi interrumpidas las comunicaciones habituales.

Los inspectores que inspeccionan el estado de los hilos han señalado hasta la fecha roturas entre Avellaneda y Quilmes y en Lomas de Zamora.

Destrozos del temporal—

La violencia del viento que acompañó al temporal de esta mañana produjo, en varios parajes de la capital y en los pueblos circundantes bastantes destrozos. En los barrios de San Belgrano y Flores fueron muchos los árboles que [illegible] desarraigó [illegible] y numerosas las chimeneas y [illegible].

[illegible]

En los pueblos cercanos—

[illegible] Lomas, Morón [illegible] Martínez [illegible] quintas [illegible] han quedado muy [illegible] gadas las arboledas y sembrados y que son muchas las casas que han sufrido perjuicios.

Tranvía Anglo Argentino—

Más abajo apuntamos las interrupciones y desperfectos sufridos en esta línea a causa del temporal.

A las 6.45 a. m., Pampa y Miñones guardahilos cortado; 7.11 a. m. Nueva York y San Nicolás, cable cortado; 7.41 a. m., Colombres y San Juan, guardahilos cortado; 7.41 a. m. Canning y Triunvirato, cable cortado; 7.42 a. m. Balcarce y Victoria, guardahilos cortado; 7.42 a. m., Crámer y Estados, cable cortado; 8.15 a. m. San José y Belgrano, guardahilos cortado; 8.18 a. m. Herrera, de Tres Esquinas a Puente [illegible] líneas telefónicas sobre el cable; 9.37 a. m., Garay y Bolívar, guardahilos cortado; 10.30 a. m., Garay y Alberti, guardahilos cortado.

Accidentes y derrumbamientos—

Hoy a las 8 a. m., debido al fuerte viento reinante, se desprendió un letrero de zinc, de la tienda Santa Fe y Junín, lesionando levemente en la cabeza al transeunte Manuel González.

—En la obra en construcción para la Facultad de Derecho, Las Heras entre Azcuénaga y Cantilo, se desplomó un techo de zinc en una extensión de 50 metros, cayendo a la calzada y parte de la casa de enfrente. No hay desgracias.

Sinopsis del tiempo a las 8 a. m.—

Reina tiempo tormentoso en Buenos Aires y en el sur de Entre Ríos y Santa Fé y tiempo nublado o seminublado en lo demás del litoral y en las regiones del sudoeste.

Hubo lluvias en Buenos Aires, el sur del litoral, Córdoba, San Luis y en puntos aislados en el extremo norte y oeste. Faltan datos esta mañana de muchas estaciones del norte y sur del país.

Prevalecen vientos principalmente del rumbo sur, y en la provincia de Buenos Aires, soplan con mucha fuerza.

La temperatura ha bajado y esta mañana se encuentra más o menos normal en Buenos Aires y en el litoral.

La presión atmosférica, presenta un área ciclónica de bastante intensidad sobre las provincias del este, con su centro de [illegible] mm. sobre el nordeste de la provincia de Buenos Aires. El barómetro sigue subiendo en las demás regiones.

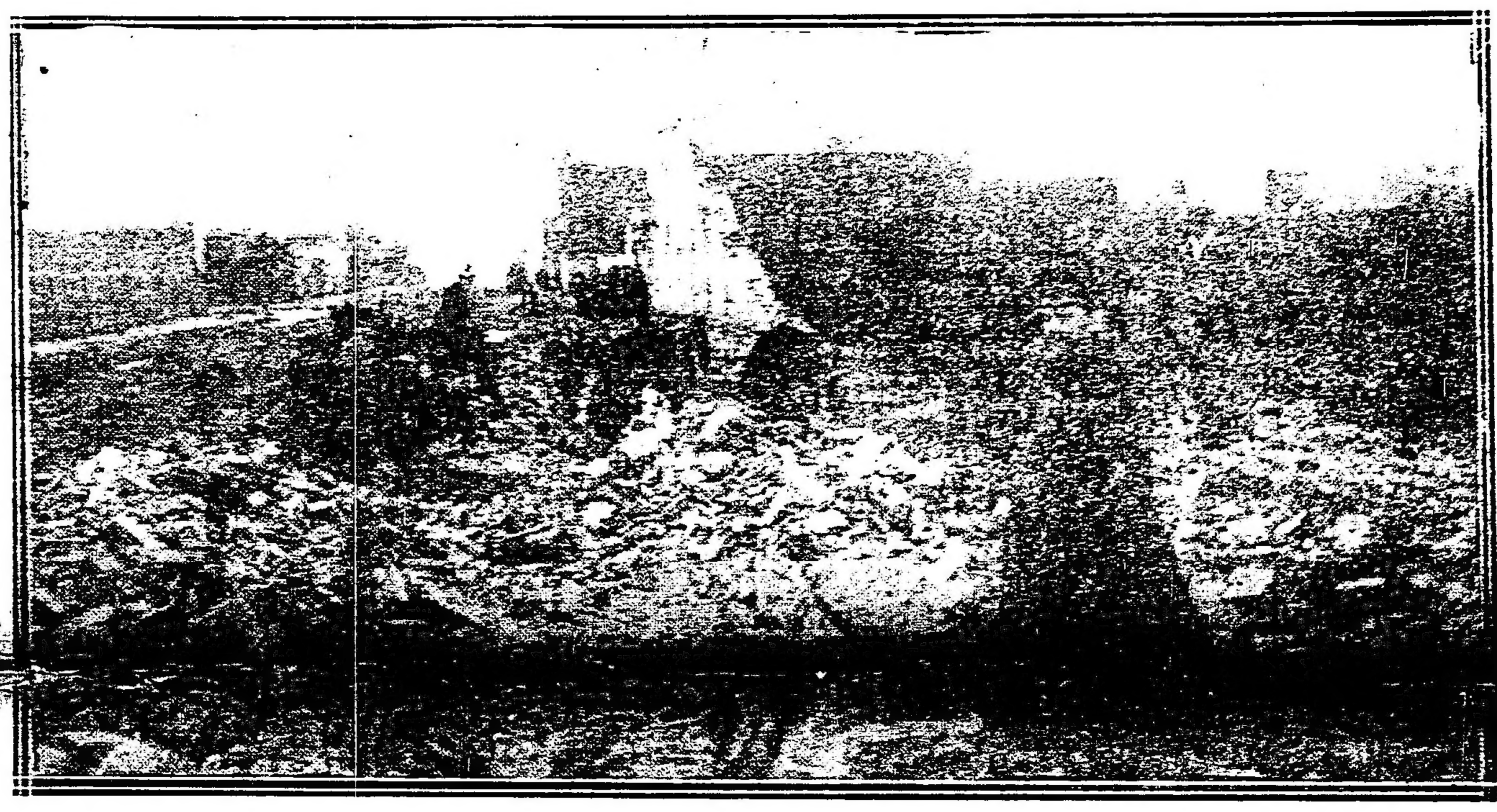

Un derrumbamiento en la calle Tronador y Fraga.

Probabilidades del estado del tiempo hasta las 8 p. m. de mañana—

En general lluvias en las provincias del norte, aclarándose en las [illegible] temperatura en descenso.

[illegible] Buenos Aires y Pampa: [illegible] nublado con [illegible] esta noche, aclarándose [illegible] durante el día.

[illegible] en la costa [illegible] Pampa y en [illegible] Buenos Aires.

[illegible] Ríos y Corrientes: [illegible] estado.

[illegible] Córdoba: [illegible] más bajas.

[illegible] San Luis y sur de Córdoba: [illegible] temperaturas más bajas.

[illegible] La Rioja y San Juan: [illegible] temperaturas más bajas.

Jujuy, Salta y Tucumán: Nublado con [illegible] temperatura en [illegible].

[illegible] Neuquen y Chubut: Bueno y fresco.

Santa Cruz: Faltan datos.

Efectos del temporal en la esquina de las calles Thames y Santa Fe. — Interior de la casa

Avisos de lluvia—

Capital federal. — Chacarita 15, Flores [illegible] F. C. P. 3, Once F. C. O. [illegible] Constitución F. C. S. 2, Pte. Alsina F. C. M. 3, Retiro F. C. C. [illegible], Lacroze 3.

Buenos Aires — Abel 35, Acosta (M.) 2, Achupallas 10, Alagón 20, Albariño 23, Alberti O. 16, Almeyra (J.) 3, Altamira 5, Alta Vista 3, Alvarez Jonte [illegible], Amalia 15, Anasagasti 12, Anchón [illegible], Andant 25, Arano 20, Aranjo 14, Arboledas 12, Arroyo Fermín 35, Arroyo de la Cruz 40, Arroyo Dulce 2, Asamblea 24, Asturias 19, Ave.

SEMENTERA FINA 1917|18

EXTENSION A CULTIVARSE CON TRIGO, LINO Y AVENA, EN LAS DISTINTAS ZONAS AGRICOLAS DEL PAIS.

Publicamos a continuación los nuevos informes que de la campaña hemos recibido, referentes al área a sembrarse y en vías de cultivo, incluyendo para que sirvan de comparación, las cifras correspondientes al año anterior.

Prov.	Región	Partido o departamento	Localidad	Extensión a sembrarse en hectáreas Trigo	Lino	Avena	Diferencias con el año anterior: Trigo	Lino	Avena	Perspectivas
B. Aires	Oeste	T. Lauquen	La Zanja	15.000	—	1.000	+ 1.000	—	—	muy bue
"	"	C. Casares	La Sofía	3.670	50	1.000	+ 400	—	—	buenas
"	"	Suipacha	R. Báez	1.000	1.200	700	+ 500	+ 300	+ 450	muy bue
"	"	Alberti	G. Ugarte	6.000	—	1.000	—	—	—	buenas
"	"	Pellegrini	Papin	38.000	—	11.000	+ 2.000	—	—	buenas
"	Centro y sur	Madariaga	Madariaga	200	200	—	—	—	—	buenas
"	"	La Plata	Etcheverry	450	—	150	+ 100	—	+ 50	buenas
"	"	La Madrid	Martinetas	4.000	400	1.600	+ 1.000	+ 200	+ 1.000	buenas
"	"	A. Alsina	Carhué	20.000	—	4.000	—	—	—	muy bue
"	"	Olavarría	Hinojo	2.000	—	500	—	—	—	buenas
"	"	R. Pérez	R. Pérez	5.000	1.500	4.000	+ 3.500	—	—	buenas
Sta. Fe	Centro	San Jerónimo	Rigby	9.360	4.675	—	—	—	—	muy bue
"	"	San Jerónimo	Irigoyen	13.000	10.000	—	+ 1.000	—	—	buenas
Córdoba	Centro	Ausonia	Ausonia	4.500	—	500	+ 300	—	+ 400	buenas
"	"	T. Abajo	M. Maíz	9.000	2.500	—	—	—	—	muy bue
"	"	T. Abajo	Etruria	14.000	500	—	—	—	—	muy bue
"	Norte	Totoral	Totoral	1.300	300	100	+ 500	+ 200	—	buenas
E. Ríos	Este	Uruguay	1.º Mayo	7.000	2.000	500	+ 1.000	— 2.000	+ 500	muy bue
"	Oeste	Diamante	V. María	6.859	2.603	350	— 15 %	— 50 %	—	—
"	"	Paraná	María Gde.	5.000	2.800	500	+ 1.000	— 200	— 500	buenas

Avenida Alvear y Canning. — Un árbol derribado por el viento.

llaneda 3, Ayacucho S. 66, Azul M. 18, Bacacay 27, Badano 8, Bahía Blanca M. 2, Bajo Hondo 8, Balcarce S. 28, Banderaló 11, Baradero C. A. 3, Barker 42, Barra (J. E.) 8, Baudrix 10, Bayauca 12, Bell (H.) 7, Bellocq 5, Benítez O. 13, Berdier 6, Bernal 31, Berra 4, Berraondo P. 11, Beruti 31, Begueire 4, Biaus (R.) 13, Blanca Grande 13, Boca Carabelas 58, Bocayuva 10, Bolívar S. 15, Bonifacio 17, Bonal 2; Bragado O. 16; Buchanán 15; Bunge 10; Boulogne 37; Cucullu 5; Caseros 2; Cachari S. 44; Cadret 11; Calfucurá 45; Cambacares 36, Campana C. A. 1; Campo de Mayo 16; Canning 27; Cañada Seca 3; Capilla del Señor C. A. 1; Cap. Sarmiento C. A. 1; Carhué O. 13; Carlos Keen 3; C. de Areco C. B. A. 3; Casalins 25; Casares O. 12; Casbas 28; Casey 23; Castilla 4; Catán 5; Centenario 21; Cilley (J.) 27; Colman 20; Colón C. A. 1; Colonia Seré 12; Conesa C. A. 2; Cooper 14; Coraceros 2; Cor. Dorrego S. 5; Cor. Laprida S. 5; C. Suárez S. 7; C. Vidal S. 58; Corrazzi 27; Costa (E.) 15; Crotto 14; Cuarteles Carabelas 53; Curarú 30; Curumalán 7; Chacabuco P. 9; Chancay 10; Chascomús S. 6; Chasicó 2; Chillar 19; Chiclana 25; Chivilcoy Norte 8; id. Sud 13; Cortinez 6; Corbett 35; Daireaux 4; Daragueira (J.) 2; De Bary 29; De Bruyn 4; D. Galvarini 4; Dennehy 12, Dionisia 76, 12 de Agosto 5, 12 de Octubre 46, Durañona F. C. S. 9, Drysdale 24, Dudignac 30, Duhau 23, D. Sunke 4, D. Atucha 4, Elordi 20, Tgaña 26, El Dorado 5, El Jabalí 27, El Jaguel 2, El Socorro 1, El Triunfo 26, Emita 15, Empalme Lacroze 5, Empalme Lobos 10, Encina 24, Energía 4, Ensenada S. 2, Ernestina 10, Escobar T. N. 2, Espora 13, Esquina Negra 8, Estela 6, E. de Luca 5, Etchegoyen 5, El Chingolo 4, Fatraló 27, Fauzón 25, Fernández (J. N.) S. 40, Fernández (M.) O. 5, French 34, Freyre 35, Fynn 14, Galo Llorente 20, Gazcón (A.) 4, General Alvear S. 30, General Lavalle M. 20, General Lamadrid S. 7, General Pinto O. 10, General Villegas C. G. 19, Germania 8, Girodias 22, Girondo 22, Gneco 16, Gobernador Arias 25, Gobernador Ugarte 6, González Chaves T. P. 12, Gorostiaga 8, Gorchs 14, Gorriti 3, Gouin 12, Goyeneche 8, Gowland 12, Gracianena 22, Guaminí M. 12, Guanaco 25; Guerrero 2 milímetros, Gaham 2, Heavy 6, Haedo 3, Henderson 22, Hereford 25, Hortensia 18, Huergo (D. P.) 7, Hunter 1, Hurlingham U. T. 5, Húsares 6, Aranguelen 6, S. Moneta 60, Ibáñez 28, Indacochea 11, Ing. Thompson 23, Ing. White 1, Ing. Williams 18, Inocencio Sosa 11, Irene 2, Jarilla 2, Jéppener 6, Juancho 26, Juárez S. 35, Junín C. A. 6, Kil. 215 3, Kenny 8, Kil. 98 C. G. 15, Kil. 440 P. L. M. 15; Krabbe S. 14, Kil. 125 C. G. 7, Lynch 3, Larrea 21, Larramendi 33, Lastra 11, Lavalle F. C. M. 15, La Delfina 14, La Dorita 27, La Larga 20, La Limpia 13, La Niña 15, La Pinta 5, La Placete 6, La Plata M. 1, La Porteña 20, La Rica O. 21, La Sofía 21, La Verde 8, La Zanja 33, Las Armas 30, Las Huertas 5, Las Juanitas 18, Las Marianas 15, Las Nutrias 48, Leubuco 24, Líbano 9, Libertad 3, Lobería S. 45, Lobos T. P. 4, López Lecube 1, Lomas S. 4, Loma Verde 15, Los Angeles 12, Los Callejones 15, Los Gauchos 18, Los Laureles 9, Los Toldos O. 14, La Villa 2 La Colina S. 1, Luján O 10, Madero (F.) O 28, Magdala 21, Magnano 27, Maipú S 25, Mamaguitas 8, Marcos Paz C. G. 13, Mar del Plata M 19, renque Lauquen 30, María Lucila 26, Masel 21, Maza 13, Mechita O 11, Miramar S 58, Mira Pampa 10, Mitre (B.) T. P. 26, Moctezuma 29, Moll 41, Monasterio 3, Mones Cazón 28, Monte S. 12, Monsalvo 18, Monte Verde 2, Moquehuá 12, Morea 24, Morón T. P. 34, Morse 13, Mulcahy 3, Molina C. C. 30, Molina 5, Naón 19, Napostá 5, Napaleufú 52, Navarro S 8 Necochea M. 2, Neild 28, Norumbega 36, Nueve de Julio O. 26, O'Higgins 6, Obligado 11, Ochandio 5, Olascoaga 18, Olavarría S. 14, Olivera 11, Ordequi 19, Orense 2, Ortiz de Rosas M. B. A. 14, Otoño 2 Piesincha 8; Palantelen 12; Papin 25 Paraná Mini 58; Pasman 5; Passo O. 37; Pasteur 27; Patricios 21; Paula 12; Pabos Kanki 15; Pedro Gamen 19, Pehuajó O. 21; Pehuelches 15; Pelicurá 15; Pellegrini O. 25; Peralta (Z) 11; Pieres S. 12; Pigüé S. 5; Pinzon 1; Pirovano 21; Pipinas 14; Pla 15; Plomer C. G. 4; Pontevedra 7; Pourtalé 7; Polvoredas 7; P. Quintana 18 Prieto 21; Primera Junta 31; Pringles S. 12; Puán S. 4; Pujol 58; Portela 49; P. Millán 60; Quenonia 95; Quilco S. 7; QuQilmes S. 4; Pereyra; 2; Priero 2; Ramos Otero 53; Rancagua 2; Ranchos 3; Rauch S. 38; Rawson 6; Rivadavia T. P. 38; Rivera 13 Roberts 16; Rolito 30; Rocha S. 10; Rojas C. A. 1; Romero (E.) 19, Rondeau 6; Roosevelt P. L. M. 8; Roosevelt C. B. A. 2; Pavón 4; Saavedra S. 8; Saladillo S. 14; Salazar 24; Saldungaray 8; Salvador María S. 17; S. Ventura 11, Salliqueló O. 18, Samborombón 15, S. Antonio C. A. 1, San Bernardo 25, San Eladio 5, San Emilio 15, San Fermín 33, San Germán 2, San José 36, San Justo T. P. 38, San Martín C. A. 1, San Pedro 26, San Sebastián 12, San Vicente S. 6, Santa Eleodoro 5, Santa Lucía 65, Santa Regina 20, Santo Domingo 35, Santo Tomás 28, S. Unzué 24, Saturno 26, Segurola 24, Sierra Chica 9, Sojo 4, Solá (F.) 3, Sol de Mayo 1, S. Coloma 3, Zona 6, Tacuarí 7, Tambo Nuevo 2, Tandil S. 39, Tapalqué T. P. 200, Tejedor 33, Thames 14, Tigre C. A. 2, Timote 37, Tornquist S. 5, 30 de agosto 33, T. Suárez 4, Trenque Lauquen M. 7, Tres Algarrobos 23, Tres Arroyos M. 8, Lomas O. 31, Tres Sargentos 5, Trongé 23, Tuyutí 5, Jones 4, Udaondo 5, Udaquiola 27, Catny 2, Valdes S. 20, Vallimanca 17, Vedia C. G. 4, Vegas (H.) 20, 25 de Mayo S. 13, Venancio 3, Tres Arroyos 1, Vieytes 3, Vigilancia 2?, Villafañe 10, Villa Iris 1, Villars 15, Villa Sena 3, Vivorotá 91, V. de la Plaza 36, V. Rosa 38, V. Lía 34, Yutuyaco 18, V. Devoto 5, Zárate C. B. A. 2.

Santa Fe — Alberdi 6, Arteaga 26, Alejandra 13, Alvear (D.) 7, Amenábar 2, Araya (P.) 2. Arequito 3, Armstrong 3, Bauer y Sigel 9, Berabevú 2, Bogado 22, Calchaquí 2, Cañada de Gómez 1, Cañada Rica 21, Cañada Rosquín 9, Castellanos 4, Centeno 9, C. Florencia 10, Esmeralda 6, Fuentes 4, Garibaldi 8, Gaboto 1, Intiyaco 22, Lanteri 9, La Carolina 6, La Salada 15, La Vanguardia 1, Las Toscas 13, Larguía 6, Malabrigo 24, Pérez 1, Roca 24, Romang 17, Rosario C. A. 1, Rufino C. A. 2, S. Jerónimo N. 18, Saladero Cabal 1, San Jenaro 5, San José 25, San Ricardo 4, San Urbano 1, Santa Clara C. C. 8, S. Isabel 1, Leodotina 3, Totoras 5, V. Tuerto 2, Vera S. F. 13.

Entre Ríos — [illegible] 30, Alcaraz 43, Basavilbaso 30, Brasilera 31, Britos 33 y 38, Bovril 78, C. Celina 30, Calabacilla 40, Caseros 26, Centenario 17 y 22, Clara 29, Crespo 33, Curtiembre 36, C. Muzio 21, Diamante 14, Domínguez 51, Elisa 20, Federal 18, Federación 4, Feliciano 13, Gilbert 35, González 23, Gualeguay 24 y 32, Gualeguaychú 45, Gualeguaychú 30, Las Ceibas 16, Hasenkamp 26, Hernández 40, Holt 54, Jubileo 40, Irasusta 44 y 53, La Mula 21 y 27, La Paz 2, Larroque 3 y 38, Las Moscas 50, Lazo 53, Libaros 41, La Amalia 7, Mansilla 32, María Grande 38, Médanos 24, Nogoyá 28, Paracao 25, Pueblo Brugo 28, Pueblo Racedo 40, Quebracho 32, Racedo 27, Ramírez 42, Rocamora 28, Rosario 28, San Benito 22, San Gustavo 19 y 21, San Salvador 27, Seguí 26, Victoria T. P. 24, Villaguay T. P. 60.

Corrientes — Bella Vista Pto. 8, Buena Vista 21, Esquina 6, Garruchos 1, Goya Pto. 10, La Cruz T. N. 15, Mercedes M. 6, Kilómetro 297 3, Kilómetro 263 7.

Chaco — Kilómetro 34 3, Kilómetro 53 4, Kilómetro 109 8, Kilómetro 168 5, Kilómetro 182 6.

Formosa — Formosa C. N. 3, Kilómetro 334 5.

Región mediterránea—

Misiones: C. de la Sierra 1.

San Luis: B. Esperanza 8, Usiyal 20.

Córdoba: Assunta 2, Achiras 4, Alejandro Alejo Ledesma 2, Baigorria 30, Bengolea 20, Buchardo 16, Cabrera 5, Cañada Verde 9, Cintra 10, Cr 23, Chazón 6, Chucul 17, Chajan Despeñaderos 7, Devoto 5, Etruria Guatimozin 3, Inriville 25, Isla Verde 2, Italó 10, Laboulaye 5, Laguna [illegible] 29, Laspiur 3, La Cautiva 2, Las [illegible]bres 3, Las Varas 15, Levalle 5, Los Surgentes 23, Mataldi 11, Monte[illegible]ey 11, Pincen 12, Posse 13, Renanco 8, Santa Victoria 13, Serrano 9, [illegible]acha 22, Villa Moderna 25.

Pampa Central: Aguas Buenas 2, Agustoni 48, O. Italia 6, Anchorena 25, Anil 22, A. Peña 55, Apuyaco 33, Ara 9, Atreuco 10, Cachirulo 21, Catriló 3, Cereales 15, Cevallos 22, Colonia Barón 29, Colonia La Pastoril 2, Colonia E. Mitre 4, Chamaicó 15, Chillao 15, Doblas 8, Dorila 26, E. Mai 14, Epu-Pel 3, Falucho 21, Gama 4, General Acha 2, General Campo 5, General Uriburu 35, Guatraché, Hidalgo 10, Ing. Luiggi 13, Int. Alvear (Ojeda) 28, Ivanowsky 18, Ki 590 40, Larroudé 15, La Gloria 22 Lonquimay 21, Macachín 1, Miguel Cané 28, Murature 15, Perú 3, Pic 42, Quehué 14, Quemú Quemú 3 Realicó 25, Riglos 11, Rolón 8, San 15, Speluzzi 30, Santa Rosa 28, Tén 28, Trilli 35, Vértiz 18, Victorica 18, Winifreda 31.

Región patagónica—

Río Negro: Chelforó 1, Maquinchao 20, Río Colorado 4, Valcheta 1, Zorrilla 1.

Neuquén: Cordero 4, Chichinales 7, Río Negro 14.

Chubut: Camarones 1, C. Sarmiento 1.

Santa Cruz: Talleres 8, Astra 6, Realante 6.

Región andina—

Mendoza: Buena Nueva 6, Guaymallén 2, Zapata 2.

Países limítrofes—

Chile: Coquimbo 26, Los Andes 3, Ovalle 20, Santiago 5, Talca 52.

Uruguay: Rivera 24, Rocha 14, P. del Este 10.

Brasil: Aracayu 5.

La intervención en Buenos Aires

DIVERSAS INFORMACIONES

Comisión investigadora—

Tres miembros contadores de esta comisión intervinieron ayer la contaduría de la dirección de escuelas.

F. C. a Meridiano V—

El ministro de obras públicas se ha ocupado en estos últimos días de buscar la forma de obtener el empalme de las líneas del ferrocarril a Meridiano V con las de la Compañía General, de modo que los trenes del primero puedan llegar hasta Buenos Aires.

Hospital Misericordia—

En la visita que realizó días pasados a este establecimiento hospitalario el pudo el señor de Bary, probar la falta de varios servicios de diversa índole.

Entre ellos, uno de los más importantes, se refería a la carencia de alumbrado eléctrico en el hospital, no obstante estar la instalación correspondiente en condiciones aparentes de funcionamiento. Faltaba tan sólo llevar hasta el hospital la energía eléctrica necesaria.

Fué consultada la compañía de electricidad al respecto sobre si estaría en condiciones de proporcionar la corriente. La compañía ha contestado [illegible] llevar su red de cables hasta el barrio que ocupa el hospital, por cuanto la población que podría utilizar la corriente no es suficiente para cubrir el interés del capital invertido.

En consecuencia, la compañía solicita la contribución del gobierno, estimando que ella podía ser de pesos 5.000, con lo cual, añade, se cubriría, en parte, el costo de la obra.

De acuerdo con estos informes, el ministro de obras públicas se ocupa de resolver tan importante asunto.

Dirección de salubridad—

El director general de salubridad, doctor Rodríguez, visitó ayer detenidamente las instalaciones del policlínico, recorriendo todas sus dependencias y anotando observaciones técnicas que serán tomadas en cuenta al proceder a su habilitación.

De regreso visitó el hospital San Juan de Dios, que lo constituyen tres o cuatro barracones de ladrillo y barro.

La impresión que recibió el doctor Rodríguez ante estas instalaciones pomposamente llamadas Hospital San Juan de Dios, no pudo ser más desfavorable y confirmó el doctor Rodríguez ayer con su presencia lo que a diario ha venido repitiendo la prensa local, esto es, que ese hospital debe desaparecer, procediendo para ello a prenderle fuego.

—Otro problema que preocupa al director de Salubridad es el que se refiere a la vacunación y revacunación de millares de personas que necesitan en la provincia ser inmunizadas contra la viruela.

Con este propósito ha resuelto solicitar la cooperación de los médicos de policía y escolares, y aún de los maestros, a fin de realizar este propósito en la forma más económica posible.

—El doctor Rodríguez se ha ocupado en estos días de las reclamaciones del vecindario de Lomas, sobre las aguas de dicha localidad, que ponen en constante peligro la salud de sus habitantes.

Recaudación—

La dirección general de rentas recaudó ayer la suma de 248.061.82 pesos moneda nacional.

Las vacaciones de julio

Su importancia y eficacia

La reunión efectuada últimamente por algunas sociedades de profesores de instrucción secundaria, como la Asociación Nacional del Profesorado, y otras cuyos componentes pertenecen a la escuela primaria han resuelto dirigirse al consejo nacional de educación, pidiendo se ordene las vacaciones de julio, en la forma establecida por el ministro de justicia e instrucción pública, doctor Salinas, para los colegios nacionales y escuelas normales.

Sabemos que en la instrucción universitaria, los académicos se hallan animados de los mismos propósitos, decretando las vacaciones de julio, para aquellas facultades que aún no las poseen, como la de ciencias económicas por considerarlas de positiva utilidad.

Ello viene a comprobar que el personal dedicado a la insrucción pública, en las ramas primara, secundaria, normal y universitaria, reconocen en la iniciativa del ministro de instrucción pública, ventajas indsecutibles para el desarrollo de la cultura general.

Hemos aplaudido sin reservas la resolución del ministro, doctor Salinas, por cuanto, desde el primir momento la consideramos necesaria y oportuna, en razón de distintas causas. En primer término, esa resolución viene a dar a los exámenes del primer cuatrimestre la importancia que merecen, para profesores y alumnos, dedicando los primeros el tiempo necsario a la debida corrección de las pruebas, sin preocupaciones de otro orden y dando a los segundos un descanso merecido después de un poderoso esfuerzo intelectual. Teniendo cada profesor, la mayoría con dos o tres cátedras, obligación de leer y clasificar las pruebas no sólo de sus alumnos, sino, también, de aquellos que le designe el rector o director del establecimiento, es justo y lógico, concederles el tiempo necesario para esa intensa labor.

Seguramente, las vacaciones de julio, interpretadas como merecen, han de ejercer influencia de mejoramiento en la instrucción secundaria, si el cuerpo directivo de los institutos, da a las pruebas de mitad de año, la eficacia de su valer, exigiendo al personal que llene, para esa época, la mitad del programa y llamando la atención de los profesores cuyos resultados no sean el producto de una labor claramente probada.

A tal respecto, hay muchas deficiencias que deben corregirse y cuyo estudio haremos en su oportunidad, por ser de verdadera importancia para los alumnos de los colegios nacionales.

Las vacaciones de julio traerán en seguida, una serie de observaciones tendientes a mejorar el régimen de la instrucción secundaria.

La bajante del río

Dificultades para la navegación fluvial

El fuerte viento sudoeste reinante desde las últimas horas de ayer, ha motivado una extraordinaria bajante de las aguas del Río de la Plata.

Esta mañana el semáforo del Riachuelo marcaba sólo 13 pies de profundida y aún hay probabilidades de que el descenso continúe.

Debido a la bajante ha sido necesario calusurar las compuertas de las esclusas de los diques, dentro de los cuales no pueden hacer movimiento alguno los buques. El tráfico en el puerto ha quedado, por lo tanto, provisoriamente suspendido.

Mientras continúe soplando el viento sudoeste no hay esperanzas de que las aguas recobren su nivel normal.

ABARATAMIENTO DE LOS CONSUMOS

Iniciativa del Museo Social Argentino

Opinión del doctor Enrique Ruiz Guiñazú

ACUERDOS ECONOMICOS EN LA PRODUCCION

Compartimos la idea del doctor Enrique Ruiz Guiñazú, de que la cuestión de los consumos es el problema económico más importante que tiene a estudio la municipalidad de la capital.

La iniciativa del Museo Social Argentino ha encarado el asunto planteando los términos en sus más amplias consecuencias. Sin perjuicio de extendernos oportunamente acerca de los conceptos, todos ellos valiosos, emitidos en las conferencias auspiciadas por la institución nombrada, empezaremos a hacernos eco de los que emitiera el doctor Ruiz Guiñazú.

Es indudable que nuestra educación económica, para que se concrete en hechos, debe iniciarse mediante esos fructíferos cambios de impresiones. Además de la innegable actualidad del tema, merece señalarse la circunstancia del prestigio intelectual de las personas que intervienen.

Frente a un fenómeno mundial—

A juicio de nuestro informante, se trata de un fenómeno universal. En todas las edades ha habido siempre momentos en que el precio — factor de importancia en el juego de los hechos económicos — aparece desorganizando los consumos.

La carestía, pues, no es un fenómeno sin base real, ni tampoco un fenómeno artificial, sino que se caracteriza por hondas raíces distribuídas en los grandes aspectos de la economía social, a saber: producción, circulación, distribución y consumo. Por esta misma razón, su origen complejo se identifica con los fenómenos políticos, administrativos y financieros ya que la ciencia económica no es un ente aislado, sino que mantiene una estrecha vida de relación con respecto a casi todas las actividades sociales.

Probando su aserto, el doctor Ruiz Guiñazú escarba las causas enumeradas, y dice:

—Conviene puntualizar la interpendencia de nuestra produción de la economía extranjera, que se revela en el intercambio de los productos.

Existen leyes económicas que rigen los fenómenos del encarecimiento de la subsistencia: leyes que ha puesto de manifiesto la guerra en Europa al disminuir la actividad productora del viejo continente, acrecentando la demanda interna y la demanda del exterior.

Lejos de ser un caso artificial resulta manifestarse substancialmente con arraigo notorio y sometido a reglas, que estudiadas, nos explican un sistema de múltiples aspectos.

Soluciones ofrecidas—

Fué así como se debilitó nuestro papel de importadores, sucediendo, en cambio, un desarrollo notable de la exportación argentina.

La consecuencia de semejante estado de cosas se concreta en estas dos proposiciones: 1.o se favorece la riqueza nacional; 2.o determina la carestía.

Alterado el equilibrio entre la producción y el consumo — por el exceso de salidas, que rebasa el índice normal — nos encontramos en presencia de la ley de la oferta y la demanda actuando en el mercado interno, recayendo sobre los alimentos, el combustible, el calzado, el vestido, etc.

La ley de las salidas se resuelve, esta vez, por el desequilibrio cuyos efectos definitivos debe soportarlos el consumo.

¿Son causa del aumento de los precios los impuestos municipales?

Evidentemente, no; ni siquiera con carácter ocasional.

En cuanto a la influencia de los intermediarios, les asigna "un papel funesto, de verdaderos vampiros en la subdivisión de las ventas". Si bien las reputa imperfectas a las ferias francas, pondera su acción y recomienda esta institución como feliz ensayo que nos puede llevar a un buen régimen de consignaciones municipales.

El doctor Enrique Ruiz Guiñazú aplaude los propósitos del intendente municipal, por su altruista inspiración, aunque no cree que sean del todo suficientes para resolver la baja de los precios.

Ensayos sobre el "kartell"—

Es necesario, agrega, regularizar la competencia de los mismos productores. Para ello estima que debe adoptarse algún tipo de sindicato conocido, el "kartell", por ejemplo. En su opinión, he aquí una solución intermedia, porque la municipalización de los mercados y servicios correlativos es, al presente, imposible de realizar, fuera de que el municipalismo es un sistema erróneo.

El organismo de los "kartell" tiende a fines de armonía comercial y proporciona ventajas a productores y consumidores.

Y manifiesta:

—Merced a la acción de estas asociaciones, verdaderas aspiración de los pueblos progresistas y exponente de una elevada educación económica, de base mutual y solidaria, se llenaría la finalidad del problema. Entonces, el gobierno municipal asumiría el contralor beneficioso, atemperando sus posibles excesos, así:

1.o Fijando precios;

2.o Garantizando la calidad de los artículos:

3.o Asegurando las transacciones como prenda natural de su rol vigilante, atento y previsor.

Alaba estos convenios en el orden de la producción, al par que descarta, en virtud de la vigilancia de las autoridades, cualquiera combinación que llegase a torcer las genuinas finalidades de dichos sindicatos.

Concretando la síntesis—

Dentro de esta síntesis del juicio que emite el doctor Ruiz Guiñazú frente al problema de la carestía, no caben, claro está, sino los lineamientos generales que es lo que hemos procurado reproducir.

El "kartell" bajo el contralor fiscal, practicado con patriotismo, evitará los tanteos costosos.

Es una forma completamente novedosa, porque originariamente ese acuerdo económico — bastante parecido a la "entente", ya experimentada por los sindicatos productores franceses — se perfiló con los caracteres de un fenómeno económico sin la vigilancia de las autoridades. Industriales austriacos se pusieron de acuerdo para no estorbarse en sus ventas, comprometiéndose a respetar zonas que, por convenio dejaban libradas a la explotación de otros contratantes. A veces, estos "kartell" originarios se refirieron también a zonas internacionales, sobre todo en la Europa Central, por efectos de la política aduanera aplicada en esa parte del continente.

El "kartell" — insiste — desarrollaría sin fuerza regularizadora en el juego sencillo de las leyes económicas, dentro de su especialidad según los ramos de consumos.

Para remediar la gestión dispersa de las pequeñas asociaciones que existen, y otras que se irían formando, correspondería confederarlas en "uniones" más vastas.

Para terminar...—

En definitiva, da su voto por la difusión de las ferias francas, por la conveniencia de crear uno o dos mercados proveedores, y, especialmente, por el fomento de las cooperativas.

Acepta todo cuanto sea un aporte estimulante en el sentido de resolver las dificultades de la carestía; pero, advirtiendo que las combinaciones de los gobiernos solamente prosperan cuando tienen una base positica de acción, en conformidad a las leyes de la economía política social.

Lo demás — termina — era como decía pintorescamente Leroy Beaulieu "pecados de legisladores".

LOS RESTOS DE RODO

NO PODRAN SER REPATRIADOS POR AHORA

Conocido el fallecimiento de Rodó, y el profundo sentimiento causado por la desaparición del vigoroso cerebro hispano-americano, quedaba para autentificar la manifestación de condolencia producida por su muerte, un gran homenaje, la repatriación de sus restos que gestionaba la cancillería uruguaya.

Mas las condiciones actuales en que se encuentra en los actuales momentos Europa, hace imposible por ahora este propósito, según lo acaba de comunicar el plenipotenciario de la vecina orilla ante el gobierno del Quirinal.

Tendrá, así, el cuerpo de Rodó que reposar por algún tiempo, en la noble tierra italiana que lo viera morir. Y todos los preparativos que se hacían para recibir esos preciosos despojos mortales, que tienen el valor de un símbolo, habrán de postergarse para una mejor oportunidad, para cuando cese la horrible tormenta que devasta al mundo y los hombres dejen de padecer la locura homicida que hoy obsesiona los criterios y perturba su mentalidad.

PLENIPOTENCIARIO JAPONÉS

PROXIMA LLEGADA DEL Sr. SCHITA TATSUKE

Dentro de breves días, según comunicaciones recibidas, llegará a Buenos Aires, para presentar las credenciales que lo acreditan como enviado extraordinario y ministro plenipotenciario del Japón ante nuestro gobierno, el señor Sehita Tatsuke.

El señor Tatsuke es un distinguido dipolmático que ha ocupado altos cargos, siendo en la actualidad también ministro en Chile.

Fiesta militar postergada

En vista del mal tiempo reinante, se ha resuelto suspender para el 23 del corriente la fiesta militar que debería tener lugar hoy en Campo de Mayo, en el regimiento 6 de ingenieros, fiesta de la que ya indicamos con anterioridad el objeto y demás pormenores.

AVISO

Agentes en viaje de inspección por LA EPOCA, señores C. Gerardo Vargas y Alfredo Sienra Martínez.

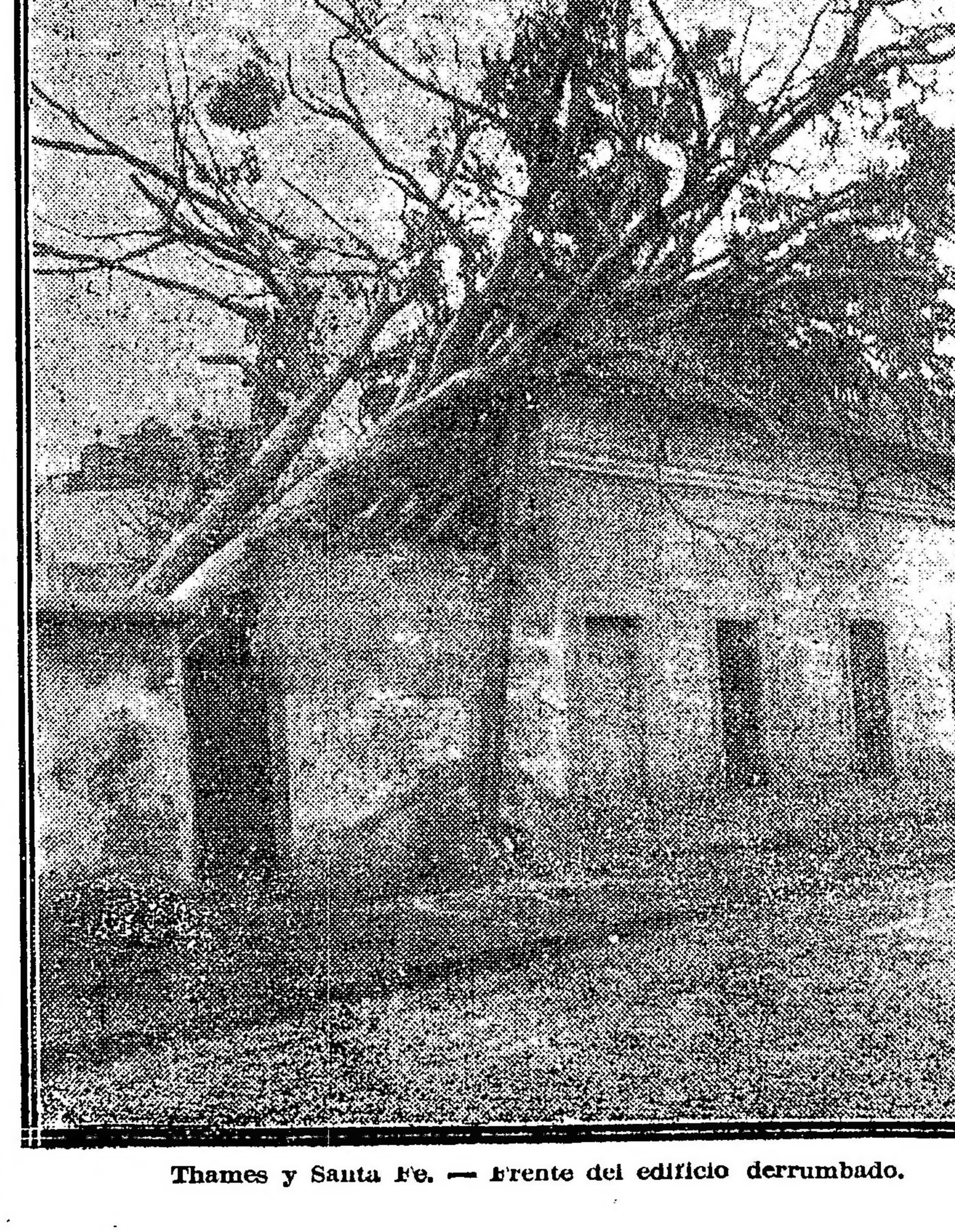

Thames y Santa Fe. — Frente del edificio derrumbado.

LA HUELGA DE ZARATE

CONTINUA LA GRAVEDAD DEL MOVIMIENTO

Caracteres subversivos que asume

Correcta actuación del comisario Sarobe

INICIACION DEL PROCESO

(De nuestro enviado especial)

ZARATE, junio 15 — a huelga decretada por los obreros de los frigoríficos locales, continúa asumiendo los caracteres de violencia del primer momento.

La enorme masa proletaria que ha hecho abandono del trabajo, sin concretar en realidad sus aspiraciones, hasta producida la intervención de elementos animados por un espíritu conciliatorio, ha sido dirigida por agitadores extraños al ambiente, que han aprovechado en beneficio de su propaganda la visible desorientación de los huelguistas.

La actitud temperante del comisario señor Sarobe que ha dado desde la iniciación del movimiento toda clase de garantías a los obreros, como lo declaran sin ambajes vecinos de ponderación, desvinculados de los intereses en pugna, fué aprovechada por los elementos antisociales aludidos para intensificar la propaganda subversiva En las reuniones públicas se ha exhortado a los obreros a la rebelión sin retisencias; los manifiestos distribuídos durante los últimos días evidencian la clase de propaganda que han realizado entre los obreros los delegados ácratas.

En uno de ellos que lleva el epígrafe: "¡Viva la huelga revolucionaria"! aparecen párrafos como éste: "Trabajadores: preparad los fusiles, preparad vuestros corazones, preparad todo y a la calle!"

Es incuestionable que si los trabajadores hubiesen organizado el movimiento, llevados por el propósito de lograrse mejoras inmediatas, habrían comenzado por elevar a los patrones el inevitable pliego de condiciones que aún les preocupa y excluído todo medio violento por ineficaz.

Movimiento desordenado, que de prolongarse, planteará en esta ciudad una situación gravísima, ha sido desviado, como decimos, por la intromisión de gente extraña que nada ha de perder con su prolongación.

Una huelga que pudo desarrollarse con éxito y contando con las simpatías generales, — la única aspiración manifestada aisladamente por los obreros es justísima, — ha sido desnaturalizada por la dirección que le han dado los agitadores profesionales venidos de esa capital.

Gran parte de los huelguistas parecen felizmente resueltos a iniciar negociaciones tendientes a solucionar el conflicto en forma que concilie sus intereses, para lo cual concretarán las mejoras que desean en el trabajo.

Si los directores de los establecimientos industriales y los obreros deponen la intransigencia que se ha observado hasta el presente, podrá llegarse a un arreglo satisfactorio para ambas partes.

ZARATE, junio 15 — Hoy llegó de La Plata el juez del crimen, doctor Frutos, quien en seguida se constituyó en la policía con objeto de actuar los procesos que motivaron los hechos acaecidos anteayer.

Secundado por el secretario y oficial primero del juzgado, señores Aguilar y Mussi tomó numerosas declaraciones, tarea que hubo de prolongarse hasta esta madrugada, pues el elevado número de detenidos hacen largas las actuaciones.

El juez del crimen ordenó algunas detenciones.

Calcula el doctor Frutos que recién el domingo terminarán de deponer los testigos y detenidos.

Mañana se constituirá en el sitio donde produjose el choque a fin de realizar la reconstrucción.

—Hoy se hizo cargo de la comisaría local el inspector señor Pereyra. El comisario señor Sarobe y el mayor Flores bajarán en el día a La Plata.

—El número de detenidos asciende a 80, alojados en su mayoría en el Arsenal de Marina y otros en la comisaría.

—Con los refuerzos llegados de La Plata y los facilitados por el ministerio de marina, la policía cuenta con 200 hombres para realizar los servicios de vigilancia.

—Anoche se produjo un nuevo tiroteo en las afueras de la ciudad. Esta anormalidad se ha venido registrando desde hace días con el propósito evidente de inclinar a los obreros renuisos a secundar el movimiento.

ZARATE, junio 15 — Desde ayer se encuentra en ésta el doctor Condomí Alcorta, director del departamento de trabajo de la provincia, quien en carácter oficial ha iniciado gestiones tendientes al logro de un arreglo.

Entrevisté al aludido funcionario respecto a la marcha de las negociaciones, manifestándome que en seguida de su llegada tuvo una conferencia con los gerentes de los frigoríficos Hall y Smithfield y una comisión de obreros huelguistas.

Dice que ha encontrado un espíritu de conciliación en ambas partes.

En la entrevista los representantes de los obreros exigieron: aumento general de los sueldos menores de 28 centavos la hora a 0.40, abolición de las multas y pago doble de jornal en horarios extraordinarios.

Conocidas las pretensiones de los obreros, los representantes de los frigoríficos opusieron reparos a algunos puntos, terminando por aceptarlas en principio.

Según las gestiones en el frigorífico Hall, donde se inició el movimiento, estableceráse un mínimum de horas.

En caso de contar con las bodegas suficientes o capacidad en las cámaras frigoríficas la faena se regularizará, no siendo necesario ni disminuir la jornada de trabajo ni el personal.

La contestación definitiva, según manifiesta el presidente del departamento del trabajo, la darán los obreros después de una asamblea que realizarán esta tarde a las 3, en el local de la calle Lima.

ZARATE, junio 15 — La actuación del comisario Sarobe desde la declaración de huelga ha sido correctísima. Así lo reconocen vecinos de arraigo y de todo matiz.

Al amparo de las garantías ofrecidas por el citado funcionario, los obreros realizaron sus reuniones, que sólo procuró impedir cuando asumió el movimiento un carácter violento, pero sin extralimitaciones que pudieran exacerbar los ánimos. Días pasados al concurrir más de 200 huelguistas a la policía para exigir la libertad de varios detenidos, en actitud agresiva, la serenidad del señor Sarobe impidió que produjérase un choque que habría sido de fatales resultados.

ZARATE, junio 15. — De los ocho heridos que se asisten en la sala de auxilios, están gravísimos: Protasio Ferreyra y Juan Lopez, gendarmes y Leoncio Marín, obrero. Anoche fué tiroteada por los huelguistas la fábrica de productos químicos, en cuyo edificio según me informa la policía, existen incrustados numerosos proyectiles. En el trayecto de la fábrica a los "chalets" fué también tiroteado el coche que se utilizaba para el transporte de obreros.

Como es natural resulta difícil esclarecer estos atentados. El doctor Frutos sigue tomando declaraciones sobre el sangriento suceso de anteayer y ordenando diversas diligencias.

Atribúyese gran importancia a la reunión obrera que esta tarde está convocada para tratar de solucionar el conflicto. Asegúrase que los obreros de la fábrica de papel a quienes el gerente, en previsión de nuevos atentados no permitía la entrada, plegáronse al movimiento exigiendo ocho horas de trabajo y mejoras en los jornales. Hasta este momento no se ha comprobado oficialmente la versión.

Por ahora hay calma, habiendo el comercio reanudado sus tareas habituales.

ZARATE, junio 15. — El juez del crimen realizó la reconstrucción del hecho, trasladándose al lugar del mismo con el personal que lo acompaña. Cuando se esperaba que la reunión obrera de hoy sería para dilucidar el conflicto propálase una versión grave. Según ella varios agitadores se han trasladado a Las Palmas con objeto de lograr el levantamiento de los obreros de aquel frigorífico, no siendo difícil, por lo tanto, que entonces gestionen la solidaridad de los trabajadores de Campana. Como anuncié partieron para La Plata el comisario Sarobe y el mayor Flores. El doctor Condomí Alcorta, presidente del departamento de trabajo, celebra en este momento una extensa conferencia telegráfica con el ministro de gobierno.

LA OBRA EDUCACIONAL DE SARMIENTO

En Chile acaba de celebrar el 75 aniversario de la fundación de la escuela José Abelardo Núñez, cuyo primer director fué nuestro ilustre hombre público y educacionista don Domingo Faustino Sarmiento. Y esta fecha, que hace rememorar todo un pasado brillante para la amistad de la Argentina y Chile, pues fuera entonces precisamente cuando se solidificaron los lazos fraternales que unen a los dos pueblos, ha dado oportunidad a que se evoque, en términos hermosos, la obra educacional del gran apóstol de la enseñanza sudamericana.

El pueblo transandino fué el escenario adonde tocó a Sarmiento poner a prueba sus energías y sus conocimientos. La hospitalidad que se le prodigara en instantes difíciles de su vida, cuanto arrollado por la inquina política tenía que ir a comer el pan amargo del ostracismo, fué, dijéramos, la base de su gran carrera. Porque allí encontró la tranquilidad necesario para dedicarse al trabajo, si bien su situación económica, en un principio, no era muy boyante ni apetecible.

Empero, poco a poco, fué imponiendo la superioridad de su talento. Para terminar siendo uno de los factores de mayor importancia en el proceso evolutivo de la instrucción pública transcordillerana, como lo fuera igualmente en la Argentina.

De ahí que el establecimiento educacional que acaba de cumplir el 75 aniversario de su fundación, conserve todavía los rumbos que le imprimiera su primer director y ostente como un timbre de orgullo el haber iniciado sus tareas bajo el auspicio de su personalidad. Toda la juventud chilena que ha pasado y que pase por sus aulas tendrá indudablemente que querer a la Argentina. Porque el hombre nada quiere tanto como aquellos establecimientos en que pule su inteligencia y forma su corazón. Y allí la memoria de Sarmiento se conserva intacta, con todos sus prestigios y la alteza de sus nobles contornos.

EL TRIGO ENTRERRIANO

UN RECORD DE COTIZACION

La firmeza en el mercado de cereales, de que nos hemos venido ocupando diariamente, como síntoma que señala la situación de la existencia del grano, acaba de tener en Entre Ríos una nueva rubricación que determina un record.

En efecto, en Paraná se acaba de vender una partida de trigo a $ 16.50 los cien kilos, cotización la más alta que hasta ahora se ha obtenido en ese escenario por el cereal.

En atención a que la demanda sigue superando a la oferta, cabe apuntarse como detalles seguro, que las ventas de trigo se continuarán manteniendo a precios elevados tanto en esta capital como en todas las plazas agrícolas del país.

Banquete al doctor Melo

El próximo viernes 22 del corriente, se llevará a cabo en el salón Príncipe Jorge, la demostración que se viene organizando en honor del doctor Leopoldo Melo, festejando su incorporación a la cámara de senadores.

Pasan de trescientas las adhesiones ya recibidas para el acto, entre las que figuran altos elementos de la banca, de la administración y de la política. De ahí que puedan anticiparse de antemano las extraordinarias proporciones y excepcional significación que revestirá el acto que se prepara en honor del popular representante en el senado por la provincia de Entre Ríos.

La jubilación de los empleados municipales

Aseveraciones inexactas

Ha causado profunda extrañeza un comentario de ayer, que sindica al intendente municipal de la capital como jubilando de oficio a numerosos empleados de la administración, para reemplazarlos después con elementos extraños a la misma. Y con tanta más razón es de extrañar que se haga pública una crítica semejante, desde que los informes suministrados por los empleados superiores de la intendencia, respondiendo a diversos requerimientos, prueban precisamente todo lo contrario.

Han sido jubilados, es cierto, la mayoría de los empleados que contaban con 20 a 25 años de servicios, es decir, con el máximum de tiempo que señala la ordenanza respectiva; pero esas jubilaciones se produjeron exclusivamente hace más de dos meses, en oportunidad de llevarse a cabo la reorganización del presupuesto en vigor.

Ya dijimos en otra oportunidad que ese procedimiento se justificaba ampliamente por lo mismo que producidas las vacantes, ellas se llenaron exclusivamente con otros empleados de la administración y fué ese, precisamente, el medio de achicar las oficinas ajustando su personal a la cantidad que determinaba el presupuesto sancionado.

En esa oportunidad las autoridades municipales, considerando toda la inconveniencia que había de declarar cesantes a los empleados que sobraban, optó por el otro sistema, el de la jubilación de oficio, y así se produjeron claros para llenar con los empleados que de otra manera hubieran quedado en la calle.

Desde entonces hasta la fecha, no se han producido sino dos o tres casos de jubilación, todos ellos a pedido de los respectivo interesados, que han cumplido ya con el máximum de años de servicio que determina la ordenanza pertinente.

Afirmar que desde la reorganización que citamos hasta el presente, las autoridades municipales se preocupan de producir vacantes mediante la imposición de jubilaciones a los empleados que están en condiciones de hacerlo, es incurrir manifiestamente en un error y podríamos dar una buena prueba de nuestro aserto, publicando el número y texto de los dos o tres expedientes en que se han tramitado jubilaciones durante ese lapso de tiempo, bien pocas, como se ve, para sustentar una afirmación como esa que nos ocupa.

A nuestro juicio bastan estas solas consideraciones para demostrar lo inconsistente de la crítica con que se pretende empañar la acción brillante en todo sentido de las autoridades municipales, en el zarandeado asunto de las jubilaciones y de la reorganización administrativa. **Hacemos constar** también que toda la protesta por los procedimientos adoptados, incluso aquella que motiva estas líneas, sólo se explica si vienen de parte interesada, que ha confundido necesidades administrativas con necesidades de orden moral, cuando estas últimas imponen la circunstancia precisa de alejar de la administración elementos que la perturban y que en nada, absolutamente en nada, la dignifican.

Embarque de productos agrícolas

Movimiento de la semana

Durante la semana que terminó ayer, el embarque de productos agrícolas alcanzó a la cantidad de 4133 toneladas de trigo, 19.355 de maíz, 6.052 de avena y 7.046 de harina.

Esa exportación fué despachado por los puertos que se expresan a continuación, y en estas proporciones.

Trigo. — por el de Buenos Aires, 4133 toneladas.

Maíz. — Por el de Buenos Aires, 9172 toneladas; por los de Rosario y San Lorenzo, 10.183.

Avena. — Por el de La Plata, 6.052 toneladas.

Dicha exportación tuvo los siguientes destinos:

Trigo: a varios, 4133 toneladas.

Maíz: a Europa 1726 toneladas; a varios 17.629.

Comparados con los de la semana anterior, los embarques arrojan las siguientes cantidades:

Trigo	4.133	19.924
Maíz	19.355	26.851
Avena	6.052	—
Lino	—	1.540

Desde el 1.o de enero hasta la fecha, la exportación de cereales está representada por estas cifras:

Trigo: 732.254 toneladas.
Maíz: 575.414.
Lino: 38.409.
Avena: 178.059.
Harina: 24.791 toneladas.

Comisión superior de teatros

Se reunió esta mañana bajo la presidencia del secretario de obras públicas de la municipalidad, ingeniero Quartino, la comisión superior de teatros, para tratar sobre la nota presentada por los empresarios respecto a las medidas que deben observar las plateas de los teatros.

El pedido, a lo que parece, será elevado a la comisión municipal con opinión favorable, pues se piensa que la exigencia de la ordenanza vigente es desmedida en cuanto se refiere a la capacidad de las butacas en los teatros d primera categoría.

Asociación Patriótica Española

EL BANQUETE AL SEÑOR ORTIZ Y SAN PELAYO

Como estaba anunciado se efectuó anoche la demostración que en honor del señor Ortiz y San Pelayo, había organizado la Asociación Patriótica Española, con motivo de la designación de este caballero para presidente honorario de esta sociedad.

El banquete, que se sirvió en los salones de la institución, fué presidido por el embajador español, señor Soler y Guardiola, quien tenía a su derecha al obsequiado y a los señores Alfonso Danvila, consejero de la embajada, José Solá, José González Pellicer y Justo López de Gomara; y a su izquierda a los señores Luis Rufo, presidente de la Asociación Patriótica Española; Antonio Amestoy, vicecónsul general de España; Avelino Gutiérrez y José Pedraza.

Rodeaban, además, la mesa, un crecido número de comensales, pertenecientes a lo más representativo de la colectividad española.

Ofreció la manifestación, en conceptuosos términos, el presidente de la institución, señor Luis Ruffo, a quien contestó, visiblemente emocionado, el señor Ortiz y San Pelayo.

Luego habló el director de nuestro colega "El Diario Español", señor Justo López de Gomara, quien pronunció un patriótico y hermoso discurso.

La fiesta transcurrió dentro del más franco ambiente de alegría y cordialidad.

Capitán Joseph Gouspy

Nuevo agregado militar francés

Acaba de incorporarse a la legación francesa en esta capital, en carácter de agregado militar, el capitán Joseph Gouspy, llegado ayer a nuestro puerto.

El capitán Gouspy, al llegar a nuestro país, viene precedido del prestigio que con toda justicia le ha merecido una carrera tan brillante para sí mismo como útil para la patria por que ha peleado en épocas muy recientes aún.

Ya antes de la guerra actual, había alcanzado singular relieve la figura militar del capitán Gouspy.

Apenas incorporado a la escuela de Saint Cyr, en 1902, hace las campañas de Mauritania desde 1904 a 1910, bajo las órdenes del que es hoy general Gouraud. En 1910 le es concedida la Legión de Honor por su heroico comportamiento en la campaña africana de Adrar, donde salió gravemente herido.

Al iniciarse la guerra actual es movilizado hacia el frente y toma parte en la memorable batalla del Marne donde un casco de obús le fractura una pierna, accidente que le ocasiona la peor de las molestias temidas por un soldado de su temple: la inmovilidad. Repuesto de la herida vuelve a las filas y en 25 de setiembre de 1915 vuelve a caer gravemente herido en la batalla de la Champagne (Navarin) mereciendo ser citado en una gloriosa orden del día y ascendido a oficial de la Legión de Honor.

Ultimamente el capitán Gouspy formaba parte del ministerio de guerra, encabezado por el general Lyautev en carácter de oficial ayudante hasta que por último, es promovido al cargo que le ha traído a nuestro suelo.

Su presentación al ministro de Relaciones Exteriores será hecha muy en breve por el ministro de Francia, M. Jullemier.

En las ferias francas

Ha tocado otro [illegible] día en el funcionamiento simultáneo de las ferias francas. El viento intenso que soplaba desde las primeras horas de la mañana y la [illegible] fría que le acompaña, impidieron la concurrencia de gran número de vendedores que, en la impresión anoche de que el estado atmosférico mejoraría para hoy hicieron grandes provisiones para aprovechar muy bien el día.

Hasta tanto, pues, el tiempo lo permita, no podrán observarse los resultados del sistema implantado desde hace tres días puesto que la falta de concurrencia, debida a las lluvias se observa tanto en los vendedores, como en el público mismo.

Los ferrocarriles de Norte y Sud América

La década pasada, comprendiendo los primeros años del siglo XX, será probablemente considerada en lo futuro, por muchos aspectos, como un período de transición para los ferrocarriles tanto de la América del Norte como la del Sud.

Esto probablemente, hubiera sucedido en todo caso, pero la gran guerra europea, que principió al finalizar el año 1914, tenderá quizás a hacer más notable un cambio de considerable importancia en el estado relativo de los principales países europeos comparados con los del Norte y Sud América, pues podrá, hasta cierto punto eliminar la preponderancia de capital sobrante en Europa, comparada con el resto del mundo, y hacer resaltar a los Estados Unidos de Norte América como uno de los centros mundiales de las finanzas.

Para poder apreciar debidamente las relativas situaciones actuales de los ferrocarriles y sus extensiones, en territorios es necesario recordar el hecho de que en este comparativamente nuevo mundo del Oeste, el desarrollo de los ferrocarriles y sus extensiones, en territorios despoblados, ha sido distinto y completamente opuesto a su desarrollo en Europa, por cuanto han sido los predecesores obligados de cualquiera otra forma de desarrollo y no ampliaciones de líneas existentes de comunicación entre centros comerciales ya establecidos.

El rápido avance de los ferrocarriles en los Estados Unidos ha dependido, en gran parte, del capital extranjero, aunque los recursos naturales casin límite, de todas clases, tanto de productos comestibles como industriales, ha hecho tal dependencia más cuestión de conveniencia que de compulsión, sin tener en cuenta la época. Aunque en menor escala esto también puede decirse del Canadá, pero, por muchas razones, el desarrollo de las vastas áreas de Centro y Sud América ha sido, y quizás continuará siendo, casi enteramente dependiente del capital extranjero que hasta ahora ha sido en su mayor parte europeo.

Durante el siglo XIX, el desarrollo de los entonces vírgenes recursos de Norte América fué, naturalmente, un campo de acción más atrayente para los capitalistas europeos que la América del Sud, donde, con pocas excepciones, no prevalecieron gobiernos estables hasta cerca del fin del siglo, y además las condiciones climatéricas y [illegible] no fueron tan favorables. Norte América, y especialmente los Estados Unidos, encuéntranse enteramente en la zona templada. Es apta para las necesidades de la vida de las gentes [illegible] las grandes [illegible] siglo XIX [illegible] Norte América [illegible] prácticamente cerrado en cuanto a fomento de territorio nuevo, y se entra al desarrollo intenso de las industrias cuya explotación se había principiado.

También, durante el siglo XIX, el gran factor de riqueza en Norte América y el que ha influído principalmente en el desarrollo de las líneas, ha sido la producción excesiva de artículos alimenticios, comestibles, forrajes, etc., que fueron exportados a Europa, sirviendo como pago del interés del capital prestado y de los artículos de lujo u otros que fué necesario o deseable importar.

Sin embargo, durante la última parte de este período y a medida que las industrias manufactureras se iban desarollando rápidamente, la proporción relativa de población ocupada, tanto en aquellas, como en la vida comercial, a la ocupada en la producción de comestibles, aumentó también, así que más y más de sus productos alimenticios fueron consumidos en el país, resultando luego la tendencia de aminorar las cantidades disponibles para la exportación. Hasta ahora, el área aumentada para el cultivo se ha mantenido casi a la par con la demanda, pero la tendencia es hacia una disminución en productos comestibles disponibles para la exportación y aumento en el elemento manufacturero y comercial de la población. Han habido casos ya de importación de ciertos productos como maíz y carne, y hay muchas indicaciones de una tendencia hacia un aumento de importaciones en estos renglones.

Los intereses manufactureros de Norte América se han preocupado, hasta ahora, en atender las necesidades de su propio país pero su capacidad ha aumentado hasta el punto que les obliga a buscar mercados exteriores para poder tener permanentemente ocupadas sus fábricas, y esta obligación proviene, hasta cierto punto, de la necesidad de aumentar el volumen de exportación para compensar la importación y para cumplir sus obligaciones de capital e intereses, con sus acreedores europeos.

La demanda creciente en Europa, y en todo el mundo de productos comestibles (y con esto se entiende [illegible] dirigir la vista a los puntos donde se producen en abundancia [illegible] Norte América [illegible] Australia, Nueva Zelandia, Africa del Sud y la parte sur de Sur América. Estas observaciones se refieren únicamente al efecto del desarrollo económico en el país últimamente mencionado.

Naturalmente, el desarrollo local de muchos puntos en Norte y Sur América será influenciado por condiciones locales, pero creemos que lo expuesto indica en general, la tendencia principal de los sucesos que han gobernado el desarrollo general hasta ahora y que tendrán la mayor influencia en el futuro inmediato.

Parece no improbable que los Estados Unidos de Norte América deben tener un mayor y siempre creciente [illegible] desarrollo de Sud América y que tomarán una parte no [illegible] en prestar ayuda financiera a este fin (esto a pesar de sus deudas externas) y también que por razón de esto y de la necesidad de ensanchar sus mercados, para sus productos manufacturados, los ingenieros norteamericanos y gerentes de ferrocarriles tendrán alguna voz en el desarrollo de sus sistemas de transporte, en tan gran escala y con el mismo feliz resultado económico que ha sido tan notado en los Estados Unidos, donde las condiciones en tiempos pasados fueron muy parecidas a las existentes hoy en Sud América.

EL COLEGIO NACIONAL EN GUALEGUAYCHÚ

Donación de un edificio

La señora Malvina F. Seguí de Clavarino ha ofrecido al gobierno nacional, como donación en memoria de su esposo don Luis Clavarino, un edificio valioso que deberá ser destinado a la instalación de un colegio de segunda enseñanza.

Ubicada en la esquina de las calles 25 de Mayo y Bartolomé Mitre en Gualeguaychú la propiedad ofrecida se compone de un subsuelo, plantas baja y alta con un total de treinta y cinco habitaciones, además posee ésta grandes patios, apropiados por sus proporciones al recreo de los educandos.

El rasgo de la señora de Clavarino de verdadero y plausible altruismo, la hace acreedora al reconocimiento de una población a la cual colma con una de sus más vehementes aspiraciones. El rector del colegio nacional local prepara un informe que elevará al ministerio de instrucción pública aconsejando la aceptación del ofrecimiento, pues, según su parecer, el edificio, con algunas modificaciones, podrá llenar debidamente los fines a que se le destina.

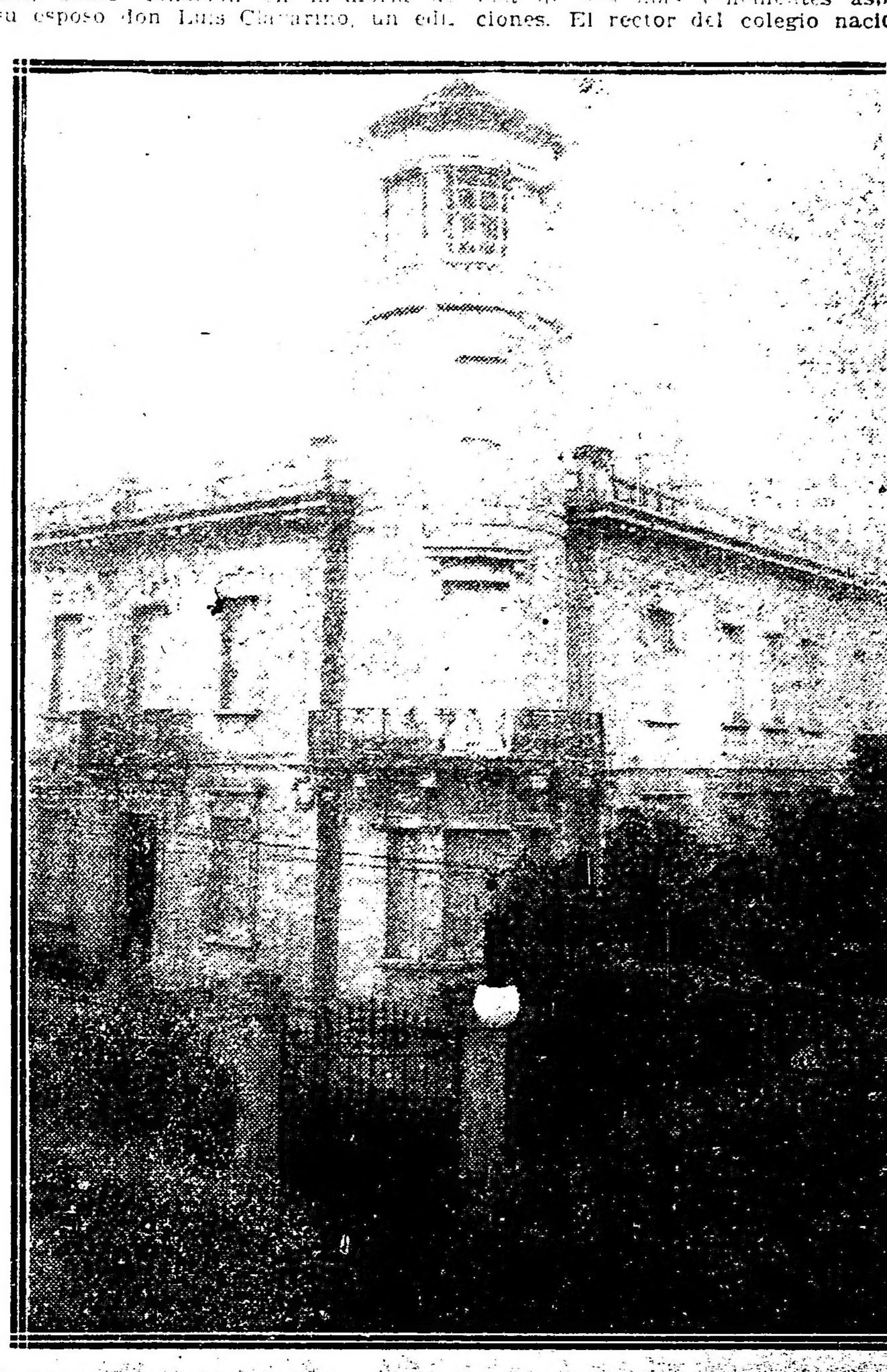

Palacio donado para el colegio nacional de Gualeguaychú (Entre Ríos)

HOSPITAL DE ALIENADAS

El premio "Eduardo Wilde"

A las once de esta mañana, según habíamos anunciado, tuvo lugar en el Hospital de Alienadas la entrega al señor Rómulo D'Onofrio del premio instituído por la esposa del doctor Eduardo Wilde para recompensar la abnegación médica; premio consistente en medalla de oro y mil pesos en efectivo.

El acto dió lugar a una simpática ceremonia a la que asistieron las señoras que forman parte de la Sociedad de Beneficencia.

El agraciado pronunció un conciso discurso expresando su agradecimiento por la distinción de que era objeto.

VIAJE DE LA SARMIENTO

PREPARACION DE AGASAJOS EN EL PERU

El departamento de Relaciones exteriores se ha dirigido al de marina informando que nuestro ministro en el Perú, doctor Garzón, comunica que conviene conocer el día fijo de la llegada de la Sarmiento a aquel puerto peruano, pues el presidente de la república ha manifestado su propósito de obsequiar con un banquete a la oficialidad de nuestro buque-escuela.

Por el ministerio de marina se ha contestado que se hará conocer la llegada de la nave con la debida anticipación al mismo tiempo que, como lo solicita nuestro ministro, se autorizará la postergación de la salida en caso de que ello se considere necesario, a fin de que nuestros marinos puedan agradecer los agasajos recibidos.

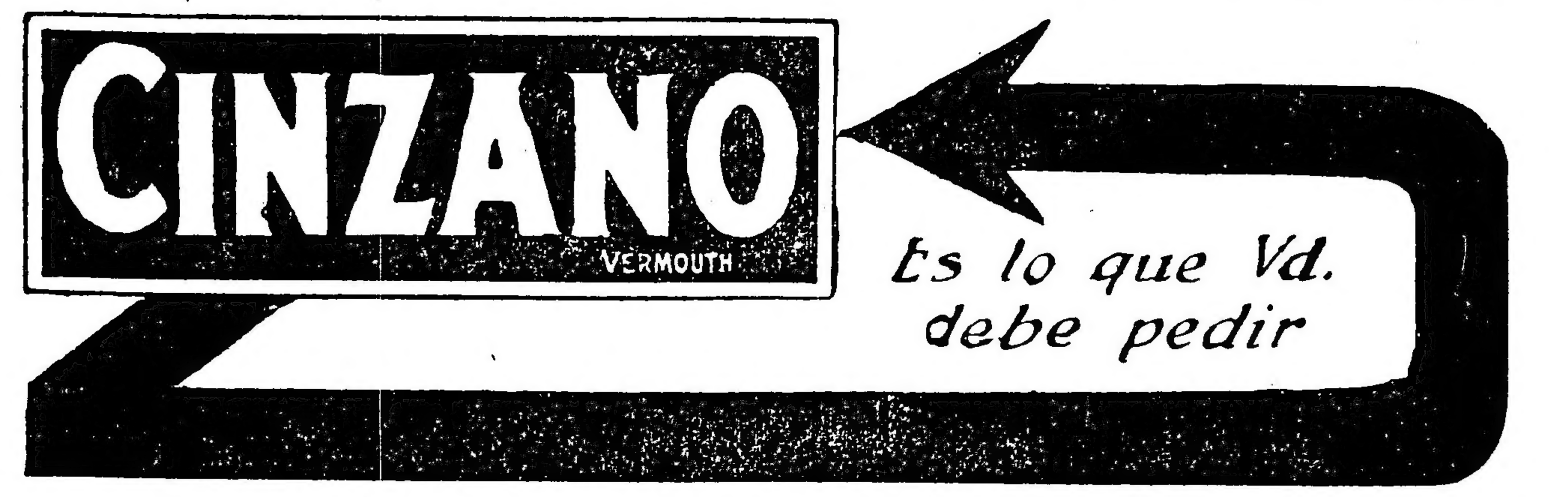

LA GUERRA MUNDIAL

SITUACION POLITICA

LAS PENURIAS DE ALEMANIA — LA PRENSA GERMANA TRASLUCE EL DESCONTENTO GENERAL — LO QUE DICE REVENTLOW — TRECE PAISES EN ENTREDICHO CON EL IMPERIO — PRONTO SE AÑADIRA GRECIA — LA ESTRICTEZ DE LOS ALIADOS CON ESTE REINO NO ES INTRANSIGENCIA — RESUMEN DE LA SITUACION RUSA.

La oficina imperial alemana de alimentación tenía previsto que la primavera señalaría el período más penoso en punto a subsistencias, dentro de Alemania. Y asimismo parece haber ocurrido. Hacia mediados de abril había ya en el país del kaiser y de von Batocky síntomas azaz alarmantes de una carestía casi insoportable. Después de un mal sostenido esfuerzo para procurar a las poblaciones un suplemento de alimentación durante la semana de Pascua, hubo de volverse al sistema de los racionamientos.

No ogstante, se ha llegado a reconocer una triste verdad. Y es: que, por restringidas e insuficientes que sean las cantidades acordadas, la realidad de la escasez va mucho más lejos de lo confesable; a tal extremo, que, en no pocos de los grandes centros de población, las aludidas raciones son meramente teóricas. En otros términos: cierto es que a cada individuo se le réconoce opción a una boleta de pan y carne; pero queda por lograr lo principal, o sea por conseguir ese pan y esa carne, que en un considerable porcentaje de casos no son más que palabras escritas con tinta más negra que la desesperación de los hambrientos no satisfechos después de habérseles alentado las esperanzas.

Hacia la misma época, la ración de pan había sido disminuída a ciento cincuenta gramos, lo que promovió generales protestas, resumidas por la "Gaceta de Colonia" en términos que no permiten dudar de la falta de resignación con que el pueblo alemán se arrastra sobre las zarzas de esta senda de amarguras y tormentos físicos y morales. Según el periódico aludido ninguna de las medidas adoptadas desde el principio de la guerra había mortificado más hondamente que esta orden del dictador de víveres a la población civil. Y lo más grave está en que dicha resolución fué consecuencia de un examen previo de los abastecimientos habiéndose empadronado hasta el último grano de trigo acarreado de Rumania y de los demás territorios ocupados que lo producen.

En concepto de esa prensa, que tan a despecho suyo deja escapar el testimonio de la pavorosa situación interna del imperio, las gentes del mismo podían sostenerse contra los amagos de depresión nerviosa a que se atribuyen sus quejas, manteniendo muy alta la cerviz en actitud retadora contra quienes pretenden matarlo por hambre. Esa muerte por hambre, en concepto de los súbditos del kaiser que continúan creyendo en la alianza divina, es tan lejana, que la victoria de la paz llegará antes de sue el pueblo escogido desaparezca del haz de la tierra. Sin embargo, los alemanes deberían recapacitar en que las alianzas con el Dios de los ejércitos no suelen ser muy cómodas, ya que hasta los mismos israelitas blanquearon con sus huesos los desiertos donde en nuestros días ha movido la arena los soldados de Djemal Pachá, batidos por los enemigos del más místico de los monarcas, después de Luis onceno — de aquel santo rey de Francia que interrumpía la letanía para mandar ahorcar a un villano o decapitar a un noble según el lado de donde soplaba el viento de sus iras. Con un aliado así, se va muy lejos: desde Egipto a Canaán. ¡Pero se tarda cuarenta años! Todo el trascurso de una generación .Sólo que Archibald Murray y sus huestes caminan más ligero y la artillería británica y el 75 francés llevan trazas de abreviar muchísimo el plazo y la cifra de la generación a quien le cupo en Alemania la malaventura de ser contemporáneo el kaiser, con su heroico vástago, con la pléyade portentosa de los Hindemburg, Ludendorf, Falkenhayn, los príncipes bávaros y los seides de la corte berlinesa.

La "Gaceta" dice textualmente: "dentro de pocas semanas, o a lo sumo dentro de pocos meses, no existirán nuestros enemigos, y vendrá la paz. Nuestro kaiser nos lo ha prometido, y Dios Nuestro Señor estuvo siempre en la historia al lado de aquellos que lucharon por la justicia. Por consiguiente, El está con el pueblo alemán, y, si conservamos la sangre fría, debemos vencer".

¡Y tan fría! Suerte que el sol ha de ir calentando cada día más a aquellas infelices gentes. Lo único capaz de contener sus estallidos ha de ser, en nuestro concepto, la convicción de hallarse frente a lo inevitable e irreparable. Pues, según muy oportunamente expresaba el doctor Ricke, burgomaestre de Berlín, Alemania atraviesa una época grave; y si su gobierno se ha decidido a dismi uir la ración de pan, lo ha hecho lamentándolo, porque no cabía más que hacer.

Más sincero, el conde Reventhow se ha expresado de esta suerte en uno de los diaros berlineses: "El esfuerzo para tratar a ricos y pobres de idéntico modo ha sido un fracaso completo, que hace peligrar tanto el pueblo como al ejército la guerra y la victoria.

Estas reflexiones son las mejores que puede hacerse un pueblo como el alemán que, a pesar de las declaraciones de sus dirigentes, empeñados en presentarlo sujeto a pesar suyo a una guerra defensiva, ha sido el promotor de ella, como lo prueba el hecho de ser invasor y no invadido. Alemania purga hoy los soberbios ultimátums de su emperador; corolario de esa actitud retadora es el elenco hecho por lord Robert Cecil en la cámara de los comunes, y según el cual hay trece naciones en entredicho con el imperio teutón; a saber: Rusia, Francia, Bélgica, la Gran Bretaña, Serbia, Montenegro, el Japón, Portugal, Italia, Rumania, los Estados Unidos, Cuba, Panamá, China, el Brasil, Bolivia, Guatemala, Honduras, Nicaragua, Liberia, Haití y Santo Domingo.

Pronto tendrá en contra a la misma Grecia, con que, desde largo tiempo contaba Guillermo II. Las medidas adoptadas por los aliados son radicales y no podrán menos de tener por consecuencia la inclusión del país helénico entre las unidades de esa ecalición formidable con la hegemonía del despotismo prusiano, que, no satisfecho con haber uncido a su carro a los coterráneos de su propia raza, pretende tenazmente primar sobre todo el orbe.

La actitud de la entente, siendo como es enérgica, no aparece, sin embargo, intransigente. Ni siquiera estima definitiva la abdicación de Constantino, pues el alto comisionado expresó al jefe del gabinete, Zaimis, que el ex rey podría reivindicar su corona después de la guerra si Grecia lo reclama. Esto demuestra que no existe el pregonado atentado contra el soberano helénico; sino una simple medida precautoria de emergencia. Por lo demás el bloqueo será levantado y se decretará la amnistía para los delincuentes de poca monta.

En cuanto a Rusia, es posible que la influencia de los emisarios de los diversos países de la entente consiga aclarar las ideas de las muchedumbres respecto de las finalidades de la guerra en armonía con los principios de la revolución.

Hasta ahora se han hecho apreciaciones pesimistas respecto de los resultados de ese movimiento. Con un poco más de serenidad se estima, empero, que la Rusia nueva ha alcanzado a resolver económicamente algunos de sus problemas internos, hasta el punto de que según datos recientes, los servicios de provisiones y transportes han llegado a normalizarse. Se ha conjurado la miseria, aunque no exista abundancia ni mucho menos.

Políticamente se alega que el gobierno provisional dirige a Rusia por los caminos audaces del federalismo democrático. Para mantener la unidad, sacrifica la centralización. Ciertos rasgos auguran la madurez política de los estadistas que forman el gobierno provisional. Los polacos tienan la libertad, los finlandeses la autonomía, los lituanos la promesa de una libertad semejante.

Prusia se desliza hacia la República. Nadie habla ya de lacandidatura el trono del gran duque Miguel. El mismo gran duque Nicolás ha sido privado del mando, a pesar de suponérsele popular en el ejército. Los pariente del zar habían creído preservarse uniéndose apresuradamente al nuevo régimen. Pero después, de grado o por fuerza, han tenido que renunciar a todos sus patrimonios. Varios están en la cárcel. Alguno de ellos no debe de sentirse muy seguro.

El partido más joven es el que acaudilla Miliukoff y que era monárquico, se ha adherido oficialmente a la república. Se afirma que los mismos aldeanos están imbuídos de ideas democráticas; y se dice que en el seno de la iglesia ortodoxa se ha formado un poderoso partido de prelados republicanos.

Por último: la Duma no es considerada emanación suficiente de la voluntad del pueblo. Por eso han dejado de hablar de ella. Según parece, ha sido reemplazada por un senado an el cual prestó juramento el gobierno. Una junta obrera que se componía primero de mil miembros y que hoy tiene una muchedumbre, parece representar por sí sola al parlamento. En el seno del gobierno, el poder se escapa de los moderados, cuyos miembros más eminentes son el príncipe Lvoff, Chinganoff y Miliukoff, para pasar a manos de un pequeño grupo de extremistas, cuyos jefes son Kerensky—mediador entre el gobierno provisorio y el partido obrero—y Tcheidze, miembro izquierdista, a quien acompaña Skobelef en el caudillaje de las muchedumbres.

Esta situación explica las dificultades de los aliados; pero significa, asimismo, el deshaucio de las pretensiones germanas. La intriga austro-alemana no llegará a prevalecer en el seno de una revolución esencialmente libertaria. Solo falta encauzar los rumbos de esta, para que resulte proficua al ideal universal.

Frente occidental

Incursión ventajosa a los franceses en la granja Navarin. — Acciones en torno de Craonne y en el Mosa — Exitos británicos en la región de Monchy. — Destrucción de un zeppelin. — La supremacía aérea. — Noticias marítimas. — El control de subsistencias en Inglaterra. — Nuevo ministro de guerra holandés. —Asuntos de España.

PARIS, junio 15. — El boletín oficial que publicó el ministerio de la guerra dice:

El enemigo dirigió durante la noche de anteayer bombardeos cortos y violentos en la región de Braye, al norte de Craonne, al noroeste de Reims, en la orilla izquierda del Mosa y hacia Cumiéres. Unos golpes de sorpresa intentados después de esos bombardeos, fracasaron del todo.

Realizamos incursiones en una trinchera alemana al este de la granja de Navarin, tomando unos 10 prisioneros.

En la mayor parte del frente se mantuvo por un lado y otro un fuego moderado de artillería. En la región de Craonne y al sudeste de Corbeny ese fuego adquirió cierta violencia.

EL HAVRE, junio 15. — El gobierno belga dió a la publicidad el siguiente comunicado.

En la región de Steenstraete, Lizerne y Boesinghe, hubo un fuego de artillería vivo.

En las cercanías de la Maison du Passeur, se combatió con bombas.

Al sur de Dixmude se libraron encuentros por patrullas.

LONDRES, junio 15. — El ministerio de la guerra publicó el siguiente parte oficial sobre la campaña del ejército británico en Francia.

Al este de Monchi le Preux y en un frente de más de tres cuartos de milla, nuestras fuerzas atacaron las posiciones de la meseta de Infantcy Hill, de considerable importancia local, que el enemigo ha disputado tenazmente. Ganamos todos nuestros objetivos. Hemos tomado 175 prisioneros en que se incluyen dos oficiales y nos hemos apoderado de dos ametralladoras.

En los combates aéreos librados anteayer fueron derribados tres aeroplanos alemanes y otros aparatos enemigos quedaron con averías. No perdimos ninguna de nuestras máquinas.

Un nuevo avance al este de Messines, combinado con la presión ejercida por las fuerzas británicas al sur de nuestro frente de ataque, obligó al enemigo a abandonar importantes posiciones de la primera línea defensiva entre el río Lys y Saint-Ives. Nuestras tropas persiguieron de cerca al enemigo.

Progresamos considerablemente al este del bosque de Ploegsteert.

Ganamos terreno en las cercanías de Gapaard.

Al norte de Bullecourt y al sur de Hooge, efectuamos incursiones en las trincheras alemanas y tomamos en cada incursión algunos prisioneros.

NUEVA YORK, junio 15. — De Berlín trasmiten el siguiente comunicado pue publicó el estado mayor alemán:

Tanto en Flandes como en el Artois, se mantuvo un combate de artillería que solo asumió intensidad en sectores aislados.

Al este de Ypres hicimos estallar varias minas que causaron devastación en la posición británica.

Al sur del Douvre se libraron pequeños combates de avanzadas.

La situación no ha variado.

Grupo de ejércitos del kromprinz:

Después de varias horas de un fuego preparatorio, los franceses nos atacaron cerca de Vauxaillon y fueron rechazados. En otros puntos hubo cañoneo de pequeñas proporciones en general.

En el frente de los ejércitos del duque Alberto no ocurrió nada de especial importancia.

Una flotilla de nuestros grandes aeroplanos llegó anteayer por la tarde a Londres y arrojó bombas sobre la plaza fortificada, estando el tiempo despejado. Se pudo observar que se hicieron buenos blancos a pesar del fuerte fuego defensivo del enemigo. Se empeñaron numerosos combates aéreos durante los cuales un aviador británico cayó por encima del Támesis. Nuestros aparatos regresaron indemnes.

Al sur del Scarpe y al este de Monchy los británicos emprendieron un fuerte ataque después de un incesante cañoneo y fueron rechazados en combate en filas compactas.

Por lo demás, aparte de exploraciones no hubo operaciones de importancia especial.

LONDRES, junio 14 — Un despacho de Copenhague anuncia que han sido torpedeados y hundidos por los submarinos alemanes los buques noruegos Tordenvore, Bricid y Soerland.

No hay mayores detalles.

MADRID, junio 14 — Telegrafían de Huelva que en aquel puerto ha fondeado el vapor italiano Despara, huyendo de la persecudión de un submarino alemán.

El Despara, pocas horas antes de entrar en Huelva, sostuvo un violento cañoneo con el referido submarino.

LONDRES, junio 14 — El almirantazgo dió a la publicidad la siguiente información oficial:

Ayer por la mañana fu- destruído por nuestras fuerzas navales en el mar del Norte, el zeppelin L' 43. Poco después de ser atacada la aeronave se incendió a proa y a popa. Después se partió por la mitad y cayó al mar.

No se vieron sobrevivientes.

PARIS, junio 15 — Una comunicación oficial recibida de Alemania por vía Amsterdam dice que Alemania se propone tener en línea para la primavera de 1918 un total de 3.500 aeroplanos.

La cifra de aeroplanos franceses es considerable; además la ayuda de los pilotos norteamerocanos y la construcción de aparatos en Francia poderosamente ayudada por la cooperación metódica de los Estados Unidos, permitrán a Francia conservar la supremacía aérea.

LONDRES, junio 15 — Mr. A. Bonar Law, ministro de hacienda, declaró en la cámara de los comunes que el gobierno estudia activamente las medidas que deben adoptarse para aminorar los daños ocasionados por los ataques aéreos.

Declaró el ministro que los avisos de alarma son contraproducentes, puesto que no hacen más que lanzar la gente a la calle, llevada de la curiosidad.

El miembro sir F. G. Banbury propuso que cuando se avisten los aviones enemigos, se toque la campana de la catedral de San Pablo.

LONDRES, junio 15 — Respondiendo a una pregunta acerca de la dirección de subsistencias, el ministro de hacienda, Mr. A. Bonar Law declaró en la cámara de los comunes que el gobierno tiene el propósito de mantener un director del contralor de víveres, y que no se muestra favorable a encargar esas funciones a una junta. Actualmente, según añadió, se busca a la persona que pueda desempeñar el puesto en mejores condiciones.

LONDRES, junio 15 — En la cámara de los comunes se anunció oficialmente que las víctimas producidas por la explosión de las fábricas de municiones de Ashton-under-Lyne, ocurrida ayer, son 50 muertos y numerosos heridos.

LA HAYA, junio 15 — Ha sido nombrado ministro de guerra el doctor B. C. de Jonge, que desempeñaba el puesto de jefe de división del gabinete del ministro. Es éste el primer caso en que un civil desempeña el ministerio de guerra en Holonda.

MADRID, junio 15 — En el consejo de ministros celebrado en el palacio real, bajo la presidencia del soberano, el gobierno estudió detenidamente la situación internacional de España.

El gobierno está convencido de que España se encuentra en excelentes y amistosas relaciones con todos los países beligerates y que la neutralidad observada ante el conflicto ha sido hasta ahora estrictamente leal para con los dos bandos en lucha.

MADRID, junio 15 — A pesar de las noticias dadas por el gobierno se insiste en afirmar en los círculos políticos que el ministro de guerra, capitán general Primo de Rivera, presentará en breve la renuncia de la cartera que desempeña

En America

Las misiones extranjeras en Estados Unidos — Empréstitos interno a los aliados — Aumento de sueldos a los marineros — La escuadra norteamericana en Bahía.

LONDRES, junio 15 — Un telegrama recibido de Tokio anuncia que el vizconde de Ishil, ex ministro de relaciones exteriores, ha sido nombrado jefe de la misión japonesa que irá a los Estados Unidos.

NUEVA YORK, junio 15 — La misión rusa que ha desembarcado en un puerto del Pacífico, encabezada por el señor Bakhmetieff, se compone de 64 miembros. Estos no harán declaraciones hasta que no lleguen a Wáshington y se pongan en relación con las autoridades.

WASHINGTON, junio 15 — La tesorería ha hecho entrega a la Gran Bretaña le 25.000.000 $ sobre las sumas que ya le fueron facilitadas.

Hasta la fecha los empréstitos hechos a los aliados ascienden a pesos 948.000.000, los que se dividen en la forma siguiente: a Inglaterra quinientos millones, a Francia doscientos millones, a Italia cien millones, a Rusia cien millones, a Bélgica cuarenta y cinco millones y a Serbia tres millones.

NUEVA YORK, junio 15 — Informan de Newport que 2000 marineros han substripto títulos del empréstito de la libertad por valor de 100.000 dólares.

WASHINGTON, junio 15 — El secretario de la marina, Mr. Jos. Daniels, ha dirigido una petición al congreso, a fin le que provea los fondos necesarios para aumentar el sueldo de los hombres alistados en la armada.

Se requieren también 3.000.000 de pesos para ensanchar la academia naval de Annápolis.

BAHIA, junio 15 — Ha entrado en este puerto la escuadra norteamericana formada por los acorazados Pittsburg y South Dakota, de 13.680 toneladas y 829 tripulantes cada uno, y los buques de menor importancia Frederick y Pueblo.

En el primero de los nombrados ondea la insignia de almirante.

La escuadra zarpará por la madrugada.

MONTEVIDEO, junio 15. — El senado celebró sesinó secreta por espacio de dos horas, resolviendo, cuando lleguen barcos norteamericanos, sean considerados como amigos y no como beligerantes.

Esta resolución causó impresión favorable.

Frente austro-italiano

Sorpresa austriaca frustrada en el Asiago — Combates en torno de Gorizia y Castaguevizza — Convoyes austro-húngaros batidos por la artillería italiana.

ROMA, junio 15 — El ministerio de guerra publicó el siguiente comunicado oficial:

En la meseta de Asiago, durante la noche del 12 al 13, el enemigo intentó sorprender las posiciones recientemente ocupadas por nosotros en el monte Ortigara.

Esta sorpresa, habiendo sido frustrada por nuestras tropas, que se hallaban alerta, obligó al enemigo a intentar un nuevo ataque con fuerzas considerables, que fué en extremo violento; pero la sólida resistencia de los defensores las rechazó en desorden, infligiéndoels pérdidas enormes.

En el frente Juliano, con el apoyo enérgico de la artillería, el enemigo repetió ayer varias veces pequeñas acciones por sorpresa al nordeste de Gorizia, en el Carso y al sur de Castagnevizza.

Nuestras artillerías reprimieron varias tentativas de ataque, y tomaron por blanco y dispersaron por medio de ráfagas precisas los transportes y tropas adversarias en marcha en los valles de los ríos Idria y Bozza, al este de Santa Lucía de Tolmin, provocando la explosión de depósitos de municiones situados en las retaguardias enemigas de las cercanías de Sello.

Frente oriental

Bombardeo aéreo de Tukkum por los alemanes. — Actividad de los aviadores rusos. — Combate en el Smorgon y Rafailovka. — Los británicos se apoderan de Saliff. — Proclama y partida de Constantino de Grecia. — Desembarco de fuerzas aliadas en el Pireo. —

PETROGRADO, junio 15. — El gobierno dió a la publicidad el siguiente boletín oficial:

En la región de Martisha, al nordeste de Smorgon, una partida de nuestros escuchas, apoyada por la artillería, practicó un atrevido reconocimiento, abriéndose paso a través de los alambrados de defensa del enemigo y penetrando en sus trincheras donde causó destrucción. Esta patrulla bayoneteó a los enemigos que prestaron resistencia y tomó tres prisioneros.

En los Cárpatos, al nordeste de Rafailovka, grandes patrullas exploradoras enemigas emprendieron un ataque contra nuestros guardias de barrera, pero nuestro fuego de fusilería las obligó a retirarse a sus posiciones.

En el frente de Rumania hubo los tiroteos acostumbrados.

En el frente del Cáucaso, grandes partidas de kurdos atacaron a nuestras fuerzas en la región al oeste de Bolumor, siendo rechazadas.

En las montañas situadas al norte de Erzingan, se ha desencadenado un temporal de nieve.

NUEVA YORK, junio 15. — El estado mayor alemán publicó el siguiente parte oficial que transmiten de Berlín:

En el teatro oriental de la guerra la lucha se ha mantenido dentro de los límites usuales.

Los aviadores rusos han desarrollado mayor actividad últimamente, volando sobre nuestras líneas en varias ocasiones. Desde el principio de este mes derribamos cinco máquinas aéreas rusas. El enemigo lanzó bombas en Tukkum, a lo que contestamos con un ataque aéreo a Schlok.

En el frente de Macedonia no ha habido operaciones de importancia.

LONDRES, junio 15. — El almirantazgo publicó el siguiente boletín oficial:

Los buques británicos han dominado el fuerte de Saliff en la costa del mar Rojo, el que ha caído en nuestro poder después de una resistencia de tres horas.

Hemos tomado 94 prisioneros y nos hemos apoderado de tres ametralladoras, dos cañones de montaña, de los depósitos de material de guerra que tenía el enemigo, de sus camellos y de las instalaciones del puerto. Uno de nuestros hombres murió en el combate.

PARIS, junio 15. — El estado mayor del ejército de Oriente publicó el siguiente comunicado:

El enemigo emprendió ataques locales, sobre todo en el frente de las tropas italianas, en las cercanías de la altura 1050 y en el frente británico. Todos ellos fueron rechazados y tomamos algunos prisioneros.

La caballería francesa ocupó a Trikala, en Tesalia y la infantería ocupó a Volo.

Los incidentes que señalaron la entrada de nuestras fuerzas en Larissa, no se han renovado, no oponiéndose resistencia a nuestros destacamentos.

LONDRES, junio 15. — Un despacho de Atenas comunica que el ex rey Constantino, la reina y los otros miembros de la familia real partirán a bordo de un buque de guerra británico.

Se ha sabido que acompañarán a la familia real conocidos políticos y militaristas germanófilos que formarán parte del séquito del ex monarca.

LONDRES, junio 15. — Comunican de Atenas que el ex rey Constantino lanzó una última proclama al pueblo, en la que dice:

"Obedeciendo a la necesidad y en cumplimiento de mi deber para con Grecia, me alejo de mi amado país con mi heredero, dejando al príncipe Alejandro en el trono. Os ruego que aceptéis mi decisión con calma, porque el más leve incidente puede originar una gran catástrofe.

LONDRES, junio 15. — Un despacho de Atenas informa que el nuevo rey Alejandro ha dado una proclama al pueblo en la que dice: "Cumpliré el mandato de mi padre inspirado tan brillantemente, confiado en que el pueblo me ayudará para guiar la nación en medio de las actuales dificultades".

El ex rey Constantino salió del palacio por una puerta excusada y se deslizó ocultamente hasta el automóvil que debía conducirle. Sin embargo, gente del pueblo lo reconoció y lo siguió, aclamándolo. Al llegar a Oropos, se embarcó a bordo de un destroyer francés, que zarpó para Corfú, acompañado de la reina y otros miembros de la real familia. El ex rey transbordará a un buque británico para seguir viaje a Dinamarca.

Algunos aldeanos presenciaron el embarco y lanzaron vivas.

Se considera probable que el señor Gounaris y el coronel Metaxas, así como otros conocidos germanófilos, sean internados en Malta.

Los aliados levantarán el bloqueo de Grecia y darán un decreto de amnistía para los culpables de pequeños delitos.

Después de haber ocupado las tropas francesas a Elassona, la gente del pueblo celebró acciones de gracias en las iglesias por la abdicación del rey Constantino.

LONDRES, junio 15. — Un telegrama de Atenas anuncia que las tropas aliadas desembarcaron en el puerto del Pireo y en Castella y que una parte de dichas fuerzas ocupó las alturas de Falerum marchando otras hacia Atenas.

LONDRES, junio 15. — El ministro del bloqueo, lord Robert Cecil, manifestó en la cámara de los comunes, en respuesta a una pregunta, que Rusia, a pesar del cambio político que ha sufrido, continúa siendo una de las potencias garantizadoras de la independencia de Grecia, de acuerdo con sus derechos y sus deberes históricos.

LONDRES, junio 15. — Un despacho de Petrogrado anuncia que el gobierno provisional ha dado un decreto, en el que establece que la incitación a los motines, la insubordinación y la deserción, será punible con pena de prisión y la pérdida de los derechos políticos.

PETROGRADO, junio 15. — El gobierno provisional decidió sugerir la celebración de una conferencia entre los aliados, a fin de examinar los diversos tratados firmados entre ellos.

PETROGRADO, junio 15. — El gobierno decretó penas severas contra todos los actos de insubordinación y desorden militares.

NUEVA YORK, junio 15. — Comunican de Pekín que las provincias del sur de China rechazan la disolución del parlamento y amenazan hacer la guerra.

SITUACION MILITAR

EL ARMA DE LA RETIRADA GERMANICA — DESCRIPCION DEL CASON REVOLVER Y DE LAS BATERIAS DE INFANTERIA PARA POSICION — SUS DOS CLASES DE PROYECTILES Y EL OBJETO DE CADA CUAL — RAPIDEZ Y ALCANCE DE LOS TIROS — ORGANIZACION DEL SERVICIO DE BATERIAS — PUNTOS EN QUE SE HA NOTADO LA UTILIDAD DE ESTA ARMA.

Aprovechemos el relativo receso de las batallas, entre las cuales solo se registran hoy acciones sin mayor importancia táctica, para deslizar aquí la noticia sobre la nueva y útil arma que están utilizando los alemanes en su defensiva. Si las características de las armas tuviesen algún alcance sicológico, no sería inconducente parangonar el actual cañón revólver de la retirada hindemburguesa con el famoso mortero giganteso de 420 milímetros de los días de la invasión a Bélgica.

Se trata de una pequeña máquina de tiro rápido y reducido calibre. El extremo opuesto de la estudiada escala de calibres que representa el ampliio estudio de la artillería llevado a cabo por los técnicos germanos. El objeto preciso de esta arma menuda, tenida por bastante eficaz, es quebrantar el empuje y la unidad de las líneas adversarias de ataque. Aunque su tiro es menos rápido que el de la ametralladora, posee, en cambio, efectos destructores más poderosos. Por otra parte ofrece sobre el 77 la ventaja de poderse instalar en la misma trinchera, donde se le abriga y disimula dentro de una casamata recubierta de troncos y tierra, o, si no, en el interior de una cúpula blindada.

Dicho cañón-revólver puede adaptarse a dos clases de monturas; ya sea sobre una cureña, o ya sobre una pequeña plataforma. La cureña fijada sobre un par de ruedas muy resistentes, tiene por característica una culata ensanchada muy sólida, a manera de gran espátula que se apoya ampliamente en el suelo. En todo caso, ya se monte el cañón sobre una cureña, o ya repose encima de una plataforma, su instalación tiene condiciones de estabilidad y firmeza análogas a las piezas de sitio.

El cañón en sí mismo se compone de un cuerpo horizontal en forma de cuadro rectangular por medio del cual pasa un árbol que puede girar sobre sí mismo. A este eje se fijan dos planos, uno al centro y otro a la trasera, tornando al interior del cuadro. Están atravesados por cinco tubos de acero rayado que terminan en el plano posterior, prolongándose hasta la parte anterior del cuadro. El conjunto tiene la forma de un grueso tambor de revólver.

En la parte posterior de dicho tambor, y a continuación del mismo, redondéase una caja metálica de la que emerge, hacia la derecha, un manubrio; mientras en la parte superior de la izquierda se levanta levemente inclinado un cargador. Al abrirse esta caja, se la encuentra dividida en dos compartimentos. El primero, mas espacioso, encierra una rueda formada por varios volantes de cobre. Mediante un mecanismo especial, al operar el manubrio, pónese en movimiento el juego de los cinco cañones que giran en torno del eje antes aludido. La segunda cavidad, más estrecha, acomodada adelante y a la izquierda de la gran cámara, tiene por objeto recibir los proyectiles procedentes del cargador. Es una especie de retrocarga. En su faz anterior lleva el orificio que corresponde exactamente con el ingreso a los tubos del cañón.

Cuando se quiere disparar, pónese en movimiento la manivela, que, por intermedio de los volantes y engranajes, impulsa el tambor. Entonces el ánima del primer canon antepónese al orificio de la retrocarga y recibe un obús; lo dispara y el casco vacío escapa a tierra por medio de una válvula aventadora. Automáticamente, un nuevo obús pasa del cargador a la recámara, en aguardo del nuevo tubo, y la operación se repite hasta agotarse las municiones contenidas en el susodicho cargador.

En suma, este cañón de 37 milímetros es una especie de gran revólver, con la diferencia de que en vez de un tambor de cinco balas, tiene cinco cañones que se turnan en busca del proyectil listo en la recámara. Con esta disposición se consigue un enfriamiento suficiente de los tubos, cada uno de los cuales hace un disparo sobre cinco.

La puntería de la pieza, en altura o directa, se hace con auxilio de dos pequeñas ruedas, cada una provista de un espigón en tornillo ubicado en la culata. Moviendo esas ruedas se coloca la pieza en la dirección que se quiera.

Los proyectiles lanzados por el cañón revólver son de dos clases, según el blanco. Unos son obuses propiamente dichos, del peso de 460 gramos, conteniendo 25 gramos de explosivos. Su alcance máximo es de tres kilómetros. Sirven para bombardear a las olas de asalto, o para disparar fuegos de cortina. Resultan ventajosos auxiliares para las piezas de mayor calibre, pues como disparan desde primera línea, pueden reglar su fuego con más facilidad y rapidez. Además, estos minúsculos oguses producen una multitud de menudos explosivos que, dispersándose por todos lados, aceptúan más aún la eficacia del tiro.

La segunda clase de proyectiles es la caja de metralla. Su peso es de 5,6 gramos, y su mayor alcance no pasa de 300 metros. En tal caso, el rol del cañón revólver aproxímase al de la ametralladora, y con el cúmulo de corpúsculos contenidos en la referida caja propende a contener el empuje enemigo cuando se hace amenazador.

Utilizando cualquiera de ambos proyectiles, la rapidez de los disparos no excede de 40 por minuto.

Las baterías de cañones de 37 milímetros están provistas de una organización especial. Un grupo de cuatro piezas tiene a su servicio cuatro decenas de hombres de infantería mandados por un oficial. Constituyen un destacamento adscrito al regimiento de infantería en el sector respectivo.

Dichas unidades no llevan una denominación constante. Unas veces se las llama baterías de cañones revólver; y otras, batería de infantería.

Como ya dijimos, estas piezas obedecen al concepto defensivo en la guerra de posición. Raras veces abandonan el sector asignado; y tampoco siguen al regimiento cuando éste es desplazado del sector que ocupa la batería. Se dice que están directamente a órdenes del comando superior, quien, disponiendo de cierto número de tales baterías las "presta" a las diversas unidades que sucesivamente caen bajo sus órdenes para defender una línea dada. Frente a Roye, por ejemplo, la 36 división disponía de algunas baterías de cañones revólveres. Los franceses fueron retardados en su avance a Saint Quentin por baterías análogas, probándose luego que ellas no siguieron a la infantería prusiana en su retirada. Es a esta arma, también, a la que los príncipes de Baviera y Eitel Frederick confían la defensa de sus retiradas parciales en torno de Lens, en el Scarpe, y en Flandes. Puede decirse que es un arma útil, pero que su eficacia no es absoluta.

CRONICA SOCIAL

El celo y la diligencia de nuestras damas y niñas más conocidas para el cumplimiento de sus deberes religiosos, fué sometido hoy a una prueba por el malísimo tiempo reinante.

Los inconvenientes del madrugón fueron gallardamente afrontados por las energías y la piedad femeninas, dando un ejemplo que para sus respectivas obligaciones podrían imitar muchos hombres sibaritas y despreocupados.

Todos los templos se vieron concurridísimos desde las primeras horas, con motivo de celebrarse la gran fiesta del Corazón de Jeús.

En la capilla del colegio del Sagrado Corazón, Callao y Juncal, se realizó la parte del programa correspondiente a la mañana, que ayer anunciamos.

La señorita María Magdalena Ezcurra cantó con su arte admirable, saturado de unción mística, durante la misa que ofició el nuncio de Su Santidad, monseñor Vassallo, quien distribuyó la comunión a las concurrentes.

Esta tarde se hará allí la procesión del Corpus, que traerá doble concurso.

Entre las damas y niñas que allí vimos, y de las cuales nos sería difícil hacer una lista completa, estaban las señora:

Inés Dorrego de Unzué, Mercedes Elortondo de Alvear, Lola Avellaneda de Viale, María Unzué de Alvear, Dalmira Cantilo de Gallardo, Elvira de la Riestra de Láinez, María Elena Zwanck de Zimmermann, Magdalena Elía de Ezcurra, Isabel Butler de Casal, Concepción Unzué de Casares, Lyda Chapar de Lagos, Luisa B. de Demaría, Carmen Ledesma de García Fernández, Mercedes Avellaneda de Dellepiane, Ventura G. de Chapar, Ana Bowne de Lacroze, Susana Almagro de Castro Almeyra, Susana Alcobendas de Virasoro, María Luisa Padilla de Helguera, Carmen Gallo de Lacroze, etc.

Señoritas: Susana Peralta Alvear, Mabel Senillosa, Beatriz Gallardo, Mercedes de Alvear, María Ignacia Moreno Hueyo, Luky Demaría, Sara Tornquist, María Giselle y Elsa Shaw, Ernestina y Mercedes Demaría, Elsa Klappenbach, María Luisa Ocampo Jiménez, María Elena y Clara Almagro, María Carmen Viale Avellaneda, Enriqueta y Clelia Rivarola, Mercedes Campos, Magdalena Ham, Esther Carranza Casares, Josefina Almagro, Ana Rosa Schlieper, Lily e Ivonne Delor, María Carmen Senillosa, Raquel, Judith y María Luisa Campos, Marta Ezcurra, Blanca Real de Azúa, Delfina Gallo, Sara Jolly, Mary Helguera, Susana Kier, etcétera.

⊙ ⊙ ⊙

Un hermano del ministro inglés en la Argentina, el señor J. A. F. Tower, ocupa el cargo de vicepresidente del hospital de Charing Cros, de Londres, institución benéfica de gran utilidad en los actuales momentos, para las necesidades de los gobiernos aliados.

Al mismo establecimiento se halla muy vinculado el conde de Lonsdale, que visitó hace pocos años nuestro país, creando muchas amistades.

Estos antecedentes contribuyen al mayor interés que entre nosotros pueda despertar la iniciativa de beneficiar al hospital de Charing Cross, el que aisladamente, por otra parte, merece la simpatía universal de toda obra humanitaria.

Para el 6 de julio próximo se anuncia una función extraordinaria en el teatro Colón, a beneficio del hospital de Charing Cross, organizada por un comité patriótico de damas británicas.

Será una velada singularmente lucida, cuyo programa se dará a conocer en breve.

Las localidades estará en venta en el teatro Colón.

⊙ ⊙ ⊙

La señora Susana De Bary reune esta tarde en un te a un grupo de amigas en casa de su señor padre don Teodoro De Bary (hijo).

⊙ ⊙ ⊙

El 7 del mes entrante se inaugurará la exposición de labores que organiza la comisión de la Obra de la Conservación de la Fe, que preside la señora Emilia Moutier de Pirán.

Esta interesante exposición, en que se presentarán los trabajos hechos durante el año por los alumnos de los establecimientos de la Obra para ser rifados, permanecerá abierta hasta el 15 del mismo mes, habiéndose invitado para el acto inaugural a las autoridades y numerosas familias, que darán relieve social a tan simpático acto.

⊙ ⊙ ⊙

La solemnidad de hoy en la capilla de la Santa Unión, atrajo la distinguida concurrencia habitual a pesar de la lluvia.

En la misa de comunión estaban las siguientes señoras y señoritas:

Cora Pasman de Christophersen, Alicia Tomkinson de Roca, Josefina Achával de Cantilo, Elisa, Teodelina y María Teresa Bosch Alvear, Clara Sarmiento Laspiur, María Elena Halbach de Furst Zapiola, Clara Becú, Marta Cantilo, Carmen Sauze, Carmen Estrada Borbón, Mercedes y Carmen Lynch Gorostiaga, Emilia y Angela Díaz Valdéz, María Elena Schoo Lastra, María Elisa S. de Bouquet Roldán, señoritas de Romangé, María Livia O'Connor, Adolfina Rigal Stegmann, Rosa López de Basavilbaso, Angela García Pizarro, Susana Blaquier, Isabel Madero, Victorina Beláustegui, Elena Blaquier, Delia Rocha, Elena S. de O'Farrell, Virginia Pasman, Esther Noceti, Hortensia Frías, Margarita Quiroga, Elvira Basavilbaso, Elena Egusquiza, M. Wilmart, Estela Basavilbaso, Sofía Egusquiza, Luisa Cantilo, Cora Gallo, Amalia Castaño, Elena Grondona, Florencia Quesada, Nelly P. de Frías, Marta Madero Unzué, Esther Salvatierra, María Luisa Goyena, Carmen Madariaga Anchorena, María Mercedes Goyena, Rosa Murga Lynch Victoria y Carmen Arana Díaz, Emma Molina Pico, Amelia Jantus, María Antonia Gil de la Serna, María Angélica Berrnti, Ernestina Frías, Mercedes Parravicini, Mercedes J. Vela, Clemencia Solá, Elena y Esther Gómez Pombo, Catalina Bunge, Sara Thwaites Lestra, María Elena White, Sara Lewis, Elsie Urdániz, Alicia O. C. de Ruiz, Julia de la Torre, Isabel Fernández Madero, Susana Benítez, Lila Cruz, Cora Arias, Matilde Almanza, Eloísa Klappenbach Piñero, Agustina Robbio, Sofía Pérez Calvo, Ana María Coelho, Josefina Klappenbach Piñero, Ercilia Pérez Calvo, Sara Hueyo, Dora López Agrelo, Valentina, Celina y Susana Marcó del Pont, María Julia Caballero, Alicia Lewis, María Elena y Lía Dufourg, Enriqueta Silveyra, Ernestina y Juana María Bunge, Josefina Pietranera, Blanca Israel, María Esther Copello, Elba Luque, Ana María Podestá, Ernestina Copello Podestá, Carmen Devot, Raquel y María Esther Reynal O'Connor, Clara de la Torre, Rebeca Otamendi, Elcira Copello, etc.

⊙ ⊙ ⊙

Los festivales de beneficencia intercalados en el curso de la temporada lírica del Colón, se inician brillantemente con la función de esta noche, organizada por la comisión de la Cruz Roja francesa.

Será una velada de gran interés artístico y de singular lucimiento, por el concurso que tiene ya asegurado.

La sala ofrecerá el conjunto admirable de sus mejores noches.

Se pondrá en escena "El barbero de Sevila", con la señora Barrientos de protagonista.

Además, la señora Vallin-Pardo cantará La Marsellesa, actuando también M. Francell y Mlle. Dourga.

Para esta fiesta han retenido localidades las siguientes personas:

Josefa Anchorena de Madariaga, Mercedes Mantels de De Bruyn, María B. de Sanberán, María S. de Chapar, Teodelina Alvear de Lezica, María Bigand de Fitte, Cecilia Martrin Donos de Granlval, María Martrin Donos de Arteuich, Andrea Marchal de Berger, Andrea Lessieux de Dugan, María Baragué de Delor, Emilia Campbel de Drable, Irma Gómez de Delnech, Susana Bernadet de Dupont, A. Mignaquy, D. Passicot, A. Lartigue, Christian Schindler, Bernard Ader, C. Bonduel, B. Latapie, Rosa G. de Boulloud, A. Guillón, A. Crotto, Valeria C. de Massini, A. Lanusse, D. Mouras, A. Barragué, D. Estrugamou, A. Zavalía, L. Gunther, L. Bernard, A. Dellesale, José Lignières, María J. de Fredère, Celina Mattaldi de Fourivel Rigolleau, Lola Mandet de Laure, María Tailade de Bousom, etc.

⊙ ⊙ ⊙

El 14 del mes próximo, a las 4 de la tarde, será consagrado en el templo de San Nicolás de Bari, el enlace de la señorita Lola Elicagaray con el señor Rodolfo Salas Molina.

Serán padrinos la señora Delia Salas Molina de Daireaux y el señor Santiago Elicagaray.

Los desposados partirán para su establecimiento de campo "El Retiro", donde pasarán una temporada.

La ceremonia será íntima, debido al luto que guarda uno de los contrayentes.

⊙ ⊙ ⊙

Con una solemnidad brillante se clausuró ayer el octavario del Corpus en la catedral.

La procesión de la tarde, por el interior del templo, congregó como siempre a los numerosos asociados de la secular archicofradía del Santísimo.

Esta institución acaba de designar hermano mayor, en reemplazo del señor Angel Estrada, que ha terminado su mandato, al doctor Luis Ortiz Basualdo, quien en su nuevo carácter condujo el guión en la procesión.

Llevaban las varas del palio los señores Leonardo Pereyra Iraola, Arturo Z. Paz, Nicanor G. de Nevares, Juan José Blaquier, Miguel Estévez y Horacio Marcó.

Los faroles eran conducidos por los señores Rómulo Ayerza y Eduardo Rodríguez Lubary.

Con hachones encendidos formaban los señores:

Manuel de Uribelarrea, Carlos M. Madero, Félix Armesto, Luis García, Santiago G. O'Farrell, Adolfo Blaquier, Pedro S. Alcácer, Julio Padilla, Oscar Carreas, Alberto Frías Nin, Bernardino Bilbao, Bernabé Ferrer, Adolfo N. Casal, José M. de Achával, Jacinto Peralta Ramos, Antonio Solari, Juan Martín Viola, Emilio E. Fernández, Luis M. Boerr, Juan Martín de Yániz, Antonio Zambonini, Juan Antonio Bordieu, Luis María Estrada Zelis, Eduardo Estrada, Pedro Escudero y otros.

En cuanto a la concurrencia femenina, figuraba allí el "desus du panier" de nuestra sociedad.

⊙ ⊙ ⊙

Mañana a las 5.30 de la tarde será bendecido, en casa de la familia de la novia, el enlace de la señorita Delia de Miguel con el ingeniero Julio R. Castiñeiras.

Actuarán como padrinos la señora Catalina Larroy de Miguel y el señor José Castiñeiras.

Bendecirá la unión monseñor Villanova Sans.

En el matrimonio civil actuarán como testigos, por parte de la novia, el doctor Benito Miguel y el señor Ernesto Anduerza, y por el novio, los ingenieros José R. Sánchez y Alfonso M. Bengolea.

⊙ ⊙ ⊙

Pasado mañana a mediodía se servirá en el colegio Pío IX el almuerzo con que la comisión de ex alumnos de Don Bosco ha resuelto obsequiar al R. P. Esteban Pagliere, con motivo del 25 aniversario de su consagración sacerdotal que celebró últimamente.

La demostración revestirá proporciones de importancia, por el número de los ex alumnos de aquel acreditado establecimiento y por lo hondo de los afectos que se tiene ganados el P. Pagliere en su tan fecundo apostolado de la enseñanza y de la religión.

⊙ ⊙ ⊙

La señora Inés R. de García Velloso ha pedido la mano de la señorita Rosa Valdiviezo para su hijo Ramiro García Velloso.

Los novios han recibido con este motivo numerosas felicitaciones.

⊙ ⊙ ⊙

Los amigos del señor Luis Camartino le obsequiarán con un banquete, en la próxima semana, festejando un éxito en sus negocios.

⊙ ⊙ ⊙

Mañana a las 10 a. m. se efectuará en el templo de San Francisco la felicitación sabatina a la Virgen, con misa en el altar de la Pía Unión de la Purísima.

⊙ ⊙ ⊙

Guarda cama la señora Lydia Baigorri Velar de Canevaro.

⊙ ⊙ ⊙

En el Splendid Theatre se realizará el lunes próximo por la tarde una función especial, cuyo producto se destina al taller gratuito de San Francisco Solano, que comprende también la asociación de la Doctrina Cristiana, sus obras y su biblioteca.

⊙ ⊙ ⊙

Parten a Alta Gracia la señora Victoria C. de Achával Rodríguez y su hija Guillermina.

⊙ ⊙ ⊙

Se halla indispuesta la señorita Mercedes Quiroga.

⊙ ⊙ ⊙

Mañana a las 4 de la tarde se realizará el casamiento civil de la señorita Adelina Maguire con el señor Juan Lalor (hijo).

Serán testigos por parte de la novia los señores Juan Maguire y Juan Gaynor y por el novio los señores Julio Estanguet y Jorge Morgan.

La ceremonia religiosa se efectuará el lunes próximo a las 9.30 de la noche en el templo de la Merced.

⊙ ⊙ ⊙

El señor Alberto B. Martínez reunió ayer tarde en su domicilio a un núcleo de amistades, obsequiándolas con una taza de te.

La reunión fué amenizada con varios números de música y canto, prolongándose en un ambiente de franca animación.

⊙ ⊙ ⊙

Se ha formalizado el compromiso matrimonial de la señorita María Elena Alegre con el señor Miguel Angel Cevallos.

⊙ ⊙ ⊙

Sigue siendo muy grave el estado de la señora María Luisa Cullen de Elobet.

—Ha sido sometida a una intervención quirúrgica, la señora Lellie Morton de Campbell.

⊙ ⊙ ⊙

Lo que más enorgullece a un hombre, sobre todo a un hombre de mundo, es despertar una pasión. Pero las pasiones pueden despertarse en una joven que comienza a vivir, en una mujer madura o en una profesional del amor.

Indudablemente, la conquista más difícil es la de remover un alma dormida. Cualquier otra pasión es menos febril, menos intensa y tormentosa que la de una Manon o una Margarita Gautier.

Y es que en las profanas—las profanas aquí son las virtuosas— puede darse el caso de no amar a un hombre, sino al amor. En tanto, la mujer galante, si llega el momento, harta de amar el amor, suele amar a un hombre. Cuando una niña se enamora, hay el peligro de que se enamore de la ilusión: el novio sería entonces un pretexto. En cambio, las que tuvieron la desgracia de no adornar sus vidas con algún romanticismo y se encontraron, demasiado pronto, con la realidad un poco triste del placer, sin el encanto divino de la esperanza, sin el ornato de la fantasía, tienen luego una hora, un instante, en que el alma, defraudada, siente el ansia infinita de recobrar sus fueros, sus prestigios espirituales y toda la energía acumulada se desborda con ímpetus volcánicos.

Las cosas están compensadas en el mundo, y cuando no se ha vivido esa sofisticación, natural y humana, de un poco de poesía y un poco de prosa, lo que se ha perdido en seguir demasiado tiempo una ruta se gana violenta y atropelladamente al emprender la otra.

¿Quiere esto decir que hagamos la apología de nada ni de nadie y demos motivos a los moralistas austeros para que nos suelten los canes de la censura? De ningún modo. Nosotros huímos también de las tormentas y de los volcanes.

Somos respetuosos con el orden y sabemos que el orden exige el desenvolvimiento tranquilo de las pasiones, con sus ilusiones primero, con sus desengaños después. Pero ahora no hablábamos de las almas burguesas y pacíficas, sino de la vanidad de algunos mundanos, y observábamos, a título de curiosidad, que la conquista más difícil de un hombre es la de ser amado por una mujer que se dedique al amor...

⊙ ⊙ ⊙

—Se ha notado una pequeña mejoría en el estado del señor Bernabé Artayeta Castex.

—Enferma, la señora Elvira Bilbao de de la Torre.

—Ha sido operada, la señora Flossie Morton de Adams.

⊙ ⊙ ⊙

Han partido:

Para Córdoba, el señor Luis Felipe Pizarro.

—Para Mendoza, el señor Ezequiel Real de Azúa y su señora Raquel Moreno.

—Para Santiago del Estero, el doctor M. Argañaraz y familia.

—Para Rosario de la Frontera, el señor José Pérez Mendoza y familia.

—Para Santiago del Estero, el señor Santiago Framain.

—Para Montevideo, el señor Alejandro Henderson y familia.

—Para Capilla del Monte, el señor Alberto Salaberry y familia.

—Para San Antonio de Areco, el señor Guillermo Vivanco.

—Para Puerto Militar, el capitán de fragata señor Felipe Fliess, su señora Calixta Rodríguez y la señora María Rial de Rodríguez.

⊙ ⊙ ⊙

Han llegado:

De Córdoba, la señora Matilde Martínez de Ayerza y su hija Susana, la señorita Clotilde Centeno y el señor Bernabé Font.

—De Salta, la señorita Clotilde Villegas.

—De Santa Fe, el señor Julio Cabal.

—De San Juan, el doctor Alvaro J. Moya y señora.

—De Santa Fe, el señor Rodolfo Roldán y familia.

⊙ ⊙ ⊙

De Rosario

Con asistencia de nuestras principales familias se iniciaron ayer en la iglesia Matriz las misas gregorianas en sufragio del alma de la señora Josefa Correa de Grandoli.

Esta ceremonia la dedica como homenaje a su memoria, la sociedad de Beneficencia.

—El próximo 23 del corriente tendrá lugar en el Colón un concierto de piano y violín a cargo de la señorita Zara Senac y Luciano Senac.

Se augura un gran éxito a su doble faz artística y social.

—En el Palace Theatre se efectuará el 21 del presente un beneficio cinematográfico pro Costurero del Huerto.

Una comisión constituída por las señoras Petrona del Mármol de Colombres, Ramona Chisellas de Ortiz, Mercedes Niklison de Paz, Clara Alberdi de Correa, señoritas Elisa Rojas, Ernestina Colombres y Angela Pinasco, se ocupará en la distribución de las localidades.

—En la tumba en que descansan los restos de la señora María Angélica Ferreyra de Castellano, se colocará hoy una placa, que sus amigas dedican a su memoria.

NOTAS POLICIALES

UN SUCESO MISTERIOSO

Atentado criminal contra una menor

La comisaría 35.a realiza diligencias para esclarecer un suceso misterioso desarrollado en la casa de la calle Monte Egmont 1753, esta madrugada.

Se trata de una agresión con arma blanca perpetrada en la persona de una menor de 12 años de nombre Matilde Mazzeo que habita el domicilio antes expresado.

La víctima presenta una herida en la espalda, que si bien es cierto no reviste gravedad, no es menos que denuncia a las claras la existencia de un atentado criminal.

La menor Mazzeo ha sindicado como presuntos autores del hecho a una mujer y un hombre que habitan la misma casa y que se encuentran detenidos en la dependencia policial antes citada. No existen, sin embargo, pruebas contra los detenidos, quienes niegan la imputación que les formula la herida.

DETENCION DE UN ESTAFADOR

Reclamado por la comisaría 41, se encuentra detenido en la sección 5.a el sujeto Silvio Marinoni, cuya captura se encontraba recomendada en la orden del día 13 del corriente, acusado de estafa a Rosa Sussone.

EL PELIGRO DE LAS ARMAS DE FUEGO

Pascual Depalo, domiciliado en Necochea 1160, fué víctima esta mañana de un accidente que reconoce por origen una imprudencia.

En circunstancias en que examinaba un revólver se le escapó un proyectil del arma que le produjo una herida leve en el hombro derecho.

La comisaría 24.a que intervino en el hecho, comprobó el accidente.

ROBOS Y HURTOS

En la comisaría 10 denunció Antonio Cantaluppi, dueño de la carnicería establecida en la calle Maza 178, haber sido defraudado en la suma de 249.95 pesos por el menor Sebastián Ferreyra que se encuentra detenido en la dependencia arriba expresada.

Ese dinero provenía del cobro de mercaderías según manifestación del damnificado, ratificada por el menor de referencia que ha confesado el delito.

—La sección robos y hurtos, detuvo esta mañana a Víctor Gómez, acusado de hurto en Monte Grande, provincia de Buenos Aires. Se le secuestró ropas diversas y 150 pesos en dinero efectivo.

—Francisco Schiave, domiciliado Vedia 2838, hizo detener al carrero José Maquiera, quien llevaba atado al vehículo que dirigía un caballo que le fué substraído en el mes de septiembre del año próximo pasado en jurisdicción de la sección 39.a.

INSTRUCCIÓN PÚBLICA

CONFERENCIA

El profesor calígrafo señor Adolfo Herrera, dará el sábado 16 del corriente a las 5 de la tarde, una conferencia sobre: "La escritura en las escuelas", "Ineficacia de la letra vertical", en el salón de actos de la escuela normal número 1, Córdoba 1951.

BIBLIOGRAFÍA

El gobierno de los pueblos

Como prólogo a la necesaria reimpresión de "El Redactor" y de los documentos—con él correlacionados—que Museo Mitre está editando, ha aparecido "El gobierno de los pueblos", obra que con excelente acierto le fué encomendada al subsecretario del ministerio de Relaciones Exteriores, señor Diego Luis Molinari.

Por dos razones debe aplaudirse la aparición de la obra que nos ocupa. Primera porque sin ella no alcanza todo el relieve que en realidad tienen las páginas del memorable "Redactor del Congreso Nacional". Segunda, porque al delinear el señor Molinari los rasgos dominantes de las fuerzas políticas actuales en la época de la realización del congreso mencionado, ha llevado a término un estudio severo y personalísimo de aquel período de nuestra historia, logrando que su obra tenga un valor muy subido y por completo independiente del fin especial para que ha sido escrita.

La obra comienza con un bosquejo muy minucioso del oficio emancipador que desempeñó la logia Lautaro en los prolegómenos de 1812 y sigue estudiando el desarrollo de los sucesos hasta los albores de la famosa batalla de Chacabuco, por este orden de materias resumidas en el índice: 1. La logia Lautaro: 2. El 8 de octubre de 1812. Parte segunda: La nueva política: 1. Las facciones en la asamblea; 2. La política oficial: (a) Hasta julio de 1814; (b) Hasta abril de 1815; 3. La oposición, dos tendencias fundamentales, (a) La política de Artigas. III La conmoción: 1. Marcha de los sucesos; 2. Los resultados institucionales inmediatos: (a) De la revolución; (b) De la rebelión; 3. Los resultados políticos generales; (a) El nuevo ejecutivo; (b) El concepto de la unidad.

Llama poderosamente la atención el bloque erudito—erudición de la mejor ley—que sirve de fundamento al análisis siempre certero y seguro de sí mismo.

Abundan en el texto las observaciones que denotan una clarovidencia histórica notable, por ejemplo, el papel eminentemente circunstancial que desempeñaban los Austrias en la época del virreynato, procurando llevarla a su máxima centralización. "Los borbones, sigue diciendo el autor, auxiliados por numerosas causas abandonan este sistema, para acometer grandes reformas,—ex regia voluntate—extensivas a todo el imperio colonial hispánico. Existe menor distancia entre el soberano y el súbdito, pero la subordinación hácese sentir más poderosamente, porque la acción del primero resulta así mucho más directa. La voluntad del segundo para nada cuenta, porque todo es permitido, o todo es ordenado por el primero".

Dijérase, en efecto, que esta táctica de los Borbones obedecía a una confusa intuición de los sucesos que se aproximaban, contribuyendo con ella a hacerlos más inevitables.

En todo el estudio del señor Molinari se destacan vigorosamente las cualidades que como historiógrafo y crítico han rodeado su nombre de tan merecida autoridad. Precisamente no es en ese terreno donde más ha trabajado la intelectualidad argentina y de ahí el doble mérito que ostentan trabajos como el del señor Molinari, síntesis de la investigación paciente con la imparcialidad de criterio que labores de esa índole requieren. Gracias a ese linaje de investigaciones y estudios va poco a poco adquiriendo sus perfiles precisos el desarrollo de nuestra nacionalidad, no exento de nebulosidades en sus comienzos, estando demás significar el elevado sentido patriótico de los que dan muestra quienes se dedican a esclarecer aquellas épocas, tan perplejas como oscuras, de nuestra historia.

Digamos, por último, que en esa labor, ardua y patriótica, constará el nombre del señor Molinari como uno de los que pusieron a su servicio más noble celo y diligente actividad, ambos reflejados de manera perfecta en esta monografía sobre "El gobierno de los pueblos", que acaba de publicarse.

INFORMACIÓN GENERAL

CENTRO ESPERANTISTA DE BUENOS AIRES

Deseando divulgar el conocimiento del idioma internacional auxiliar esperanto, el Centro Esperantista de Buenos Aires abrirá en el próximo mes un concurso por correspondencia compuesto de 25 lecciones y que serán remitidas a cualquier parte de la república, a razón de una lección semanal. La enseñanza será gratuita. Las personas interesadas, pidan informes por carta al Centro Esperantista, Costa Rica 4324.

CENTRO NACIONAL DE INGENIEROS AGRONOMOS

Este centro celebrará mañana a las 3 p. m. en el local social, Sarmiento 412, la asamblea anual general ordinaria, a objeto de considerar la memoria anual, balance y elegir cinco miembros de la comisión directiva.

Siendo ésta la segunda citación, se efectuará con cualquier número de socios que concurran.

SOCIEDAD FOMENTO DE PARRISO Y SU DISTRITO

El domingo 17 a las 3 p. m., tendrá lugar en el local social Belgrano 865, la asamblea general extraordinaria, a que cita esta asociación.

Se tratará en ella la siguiente orden del día:

Premios a la Instrucción Primaria del distrito.

EN EL MUSEO SOCIAL ARGENTINO

Continuóse anoche en el Museo Social Argentino la discusión sobre las iniciativas tendientes a un abaratamiento en el costo de la vida. Abierto el acto por el doctor Díaz Arana, hicieron luego uso de la palabra los doctores Jorge Lavalle Cobo, Eduardo Crespo, Enrique Uriburu, Eleodoro Lobos, Joaquín Anchorena y otros asistentes a la asamblea.

La reunión terminó con la aprobación de las siguientes conclusiones que deberán ser sometidas al consejo superior del Museo:

El Museo Social entiende que el encarecimiento de los artículos de consumo se atenuaría considerablemente mediante el establecimiento de dos grandes mercados proveedores.

Que convendría asimismo, para el mismo objetivo, el abaratamiento de los fletes y las tarifas especiales para los artículos que lleguen para estos mercados.

Que se desarrolle una política económica tendiente a la municipalización de los mercados y otros servicios públicos.

Que mientras tanto convendría la difusión de los principios de cooperación y la reforma del régimen fiscal en cuanto grava los artículos de consumo.

Que se facilite el acceso al puerto de la capital de la producción agrícola del delta.

IMPORTANTE OPERACION COMERCIAL

Los conocidos martilleros señores A. Bullrich y Cía. han vendido recientemente el establecimiento El Palomar, situado en Necochea, compuesto de 24.000 hectáreas, con 9608 animales vacunos, 17 339 lanares y 784 yeguarizos.

Se obtuvo por esta venta 4.600.000 de pesos, siendo compradores los señores O. Benítez y Cía.

El establecimiento era de propiedad del señor Luis Cobo.

CENTROS RECREATIVOS

La Rusticana Primitiva. — Pasado mañana domingo, a las 3.30 p. m., en los salones de la "Unione e Benevolenza", Cangallo 1362, tendrá lugar el anunciado baile que aquella asociación prepara en honor de sus asociados y que promete resultar brillante.

Club Nacional. — El 24 del corriente, en los salones del Lago di Como, se efectuará el segundo baile de la serie que con tanto gusto y acierto iniciara este club.

Que te parece. — En los salones de la "Colonia Italiana", Paraná 535, este centro social efectuará el domingo 17, a las 8.30 p. m., una gran soirée de moda.

Sol Naciente. — En los elegantes salones del Círculo de Aragón, aquella sociedad efectuará pasado mañana, a las 3 p. m., un gran festival, para el cual se activan empeñosamente los trabajos.

Recreación y moralidad. — Este centro social, anuncia para el 17 del corriente en el salón Bel Paese, Olleros 3972, una matinée de gala.

CIRCULOS DE OBREROS

INFORMACIONES DIVERSAS

FELIX FRIAS, junio 15. — En el local social pronunciará una conferencia el presbítero Alberto Molas Terán, a las 7.30 p. m. El mismo centro realizará el domingo próximo, conmemorando el primer aniversario de su fundación los siguientes actos: por la mañana a las 9 30 a. m. en la iglesia del Buen Pastor, misa y conferencia. Por la tarde a las 2.30, solemne bendición de la bandera del centro por monseñor Miguel de Andrea. Terminada esta ceremonia se efectuará un desfile popular por las calles Caipajó, Neuquen, Rivadavia, Rojas y San Eduardo hasta el punto de partida donde harán uso de la palabra los señores Alfero D'Urso, Justo M. Gómez y presbítero Dr. Napal.

MARIANO MORENO. — Bajo los auspicios de este centro habrá mañana una conferencia en el local, Suipacha 252, sobre "Las doctrinas de Marx en el socialismo científico".

M. CREGO y Cía
·DECORACIONES·
PAPELES — PINTADOS
126 · SUIPACHA · 130

LEÑA HACHADA de QUEBRACHO COLORADO, clase mas especial, hachada en pequeños trozos para consumo en las cocinas económicas y calefacción.

CARBON DE PIEDRA, para cocinas.
COKE DE GAS, para cocina y calefacción.
ANTRACITAS, para "Salamandras"

PESO EXACTO — ENTREGAS INMEDIATAS

ADMINISTRACIÓN: PAVON 66-70 - Avellaneda — ROMA y Cía. — Teléfonos: Un. Tel. 75, Bcas; 95 Bcas; 319 Bcas; 545, Mitre. Coop. Tel. 253, Avellaneda; 239 Barracas.

CASA FUNDADA EN 1880

ELIXIR BERGER (SIN AJENJO)

Cognac ROBIN
de Jules Robin & Cie. COGNAC
Casa Fundada en 1752
V. V. O.
CALIDAD EXTRA VIEUX
Unicos importadores:
Mignaquy & Cía.

BANDERAS
ADORNOS
Para fiestas y ornamentos
Suc. Vda. Longobardi-Bolivar 280

ARTE Y TEATRO

EN EL COLON

"L'Etranger" leyenda dramática de Vicente D'Indy

Cuando un autor como Vincent D'Indy toma una leyenda de formas imprecisas para construir sobre ella un edificio sonoro, no le guía, por cierto, un banal propósito narrativo, es el símbolo que encierra, la sentencia filosófica acuñada por la sabiduría intuitiva de los pueblos y patinada por los siglos y las costumbres, el venero en el que ha de buscar su inspiración y que le proporcionará el metal que es blando al cincel.

¿Cuál es, entonces, en "L'Etranger" el fondo anímico, el símbolo que hacen vivir los protagonistas? Difícil es decirlo, porque si la leyenda es obscura en el trabajo escénico del maestro D'Indy continúa siéndolo, además de contradictoria en sus diversas partes. Es el renunciamiento, exaltado por los evangelistas, el deseo de anularse en bien de los demás, de sacrificar la propia felicidad en provecho de los que no saben procurársela, por sí mismos, la energía que anima la figura agreste, sombría e imprecisa del "extraño"? ¿Es, por el contrario, un peregrino del bien que vaga por el mundo egoísta y malo, en busca de un oásis de bondad, de una fuente cristalina donde beber el líquido que sabe a ambrosía y que da suprema calma y la felicidad serena y eterna?

Ambos caracteres reune el ambiguo personaje y solo surge de la fábula una idea bien definida y precisa; el triunfo del amor sobre todas las cosas, sobre todos los prejuicios y ante todos los sacrificios.

Esto es lo que nos enseña la leyenda al través del poema del señor D'Indy pero si vamos a buscar la confirmación de nuestras deducciones en el desarrollo musical del mismo nos encontraremos más de una vez perplejos y confundidos, .. porque no podríamos .. car la música de "L'Etranger", como descriptiva, sugestiva o impresionista, pues sucesivamente tiene todas estas manera o no tiene ninguna, tan pronto comenta y analiza o describe y subraya como deja librado a sus propios medios las palabras o las acciones de los protagonista, pero si deducimos del predominio de ciertos motivos de la insistencia sobre ciertas ideas y de la horfandad en que quedan los fenómenos psicológicos y los estados de alma que no sean los del "extraño" y especialmente aquellos que se refieren a la antipatía que todos le profesan y a su deseo de hacer bien, por el renunciamiento, estos serían los hilos conductores de la trama.

Es esta disparidad entre el poema (ya de por sí poco teatralmente desarrollado) y la trama orquestal, la causa primordial de la carencia de efecto escénico que sería de esperar en una obra semejante. La falta de acción dramática que en ciertos momentos se observa en el libretto, se agrava por la falta concomitante del elemento orquestal que comente y que diga lo que no dice el verbo. Por las anteriores razones por la manera simplista de manejar los pocos personajes, por el olvido en que quedan los demás cuando habla el extraño (y esto sucede casi siempre), la obra estrenada anoche tiene más el carácter de una oratorio que de una obra de teatro y el inmenso escenario del Colón contribuye a destacar aún más estos rasgos con desmedro del efecto dramático.

D'Indy es un sinfonista y un sinfonista de grandes recursos, sus temas son claros, precisos, apropiados y bellos, todas las frases que se inician (para pronto desaparecer o torturarse) demuestran que hay una inspiración, y una emoción grande, pero desgraciadamente contenida por el temor al lugar común o a la similitud (tal vez sean causantes de ellos, los que lo han combatido señalándose analogías, con Wagner especialmente, el desenvolvimiento temático realizado con una soltura extraordinaria, los recitativos, vigorosos y patéticos y la grandilocuencia de su orquesta que conoce todas las sonoridades constituyen valores que lo señalan como un compositor de gran talento y de concepción poderosa.

En la obra estrenada anoche existen todas esas cualidades y como hemos dicho antes es lástima que ellas estén a veces desequilibradas con la acción dramática; y decimos a veces, porque en muchos momentos hay una admirable fusión de todos los elementos, levándose el nivel de esas situaciones hasta alturas colosales que desgraciadamente hacen más profundos los vacíos subsiguientes.

Tales son "la greve de mouvant sable", la declaración de amor y el final del primer acto; el preludio del segundo acto (que realmente recuerda por su forma al tercero de Tanhauser), el monólogo del extraño y la tempestad en el mar.

La interpretación que ha tenido la obra ha sido buena. El señor Journet posee el patrimonio vocal y la dicción que exige esta obra y si bien hubiéramos deseado que en ciertos momentos abandonara el gesto constantemente olímpico y trágico, para ser más humano, para tener ciertas inflexiones que exige la ternura y la misión de "renunciador", se mantuvo en una línea de acción escénica que merece elogios y que no es común a la mayoría de los actores.

La señora Vallín Pardo obligada a cantar en un registro que es netamente de soprano dramático tuvo que realizar ciertos esfuerzos de emisión que por cierto, perjudican el timbre de la voz, y la clara dicción. Su juego escénico realizado con su habitual corrección y justa expresión del personaje, mueve las simpatías hacia esa pobre Vita de quien tan a menudo se olvida el autor. Los demás intérpretes, correctos.

El maestro Geerard, a quien tuvimos ocasión de elogiar como director de conciertos, no tiene el absoluto dominio necesario al perfecto manejo del complicado mecanismo de la obra de teatro y es por eso que han faltado muchas "nuances", que se han perdido ciertos detalles y que en general, ha habido cierta languidez tanto en la interpretación orquestal como en la vocal. Sin embargo, todo ha pasado correctamente, a pesar de las dificultades que presentaba la obra, y esperamos que con la práctica y si deja de lado cierta frialdad el maestro Geerard llegará a ser un excelente director. La realización escénica ha sido feliz, y si los coros tuvieran una movilidad mayor, el efecto realista del último acto hubiera sido sorprendente, pues tanto los decorados como las luces y demás efectos escénicos merecen elogios.

La obra fué muy bien recibida por el público, el cual aplaudió con entusiasmo, llamando repetidas veces a la ribalta a los intérpretes y al director.

S.

Esta noche tiene lugar el festival a beneficio de la cruz roja francesa. El programa es realmente interesante y sus números principales son el "Barbero de Sevilla", canciones patrióticas por M. Vallin Pardo y Mr. Francell y un "divertisement" por la Dourga.

GACETILLA

OPERA

Como ya lo hemos anunciado, el miércoles 27 del corriente debutará la compañía cómica española que dirige el reputado primer actor don Emilio Thuillier y en la que figura como primera actriz la señora María Palou y que procede del Lara de Madrid.

Entre las novedades que trae esta compañía y que serán ofrecidas tal como se estrenaron en España, figuran: "El mal que nos hacen" de Benavente; "Marianela" de los hermanos Quintero, elegida para el debut; "Como hormigas" de Linares Rivas; "Amanecer" de Martínez Sierra; "La señorita de Trevelez", de Carlos Arniches; "En un lugar de la Mancha", de Pablo Parellada; "¿Por qué?" de Miguel Echegaray; "Doña María Coronel" de Muñoz Seca; "El amigo Carvajal" de Prades y González del Toro y "El primo segundo", de Miguel Rey.

El elenco de esta compañía es el siguiente:

Actrices — Alverá Virginia, Díaz Margarita, Gelabert Hortensia, Herrero Carmen, Illescas Eugenia, Las Heras Rafaela, Méndez Luisa, Palou María, Ponde León Carmen, Sánchez Ariño Amalia, Xifrá Isabel.

Actores — Balaguer José, Gómez Miguel, Isbert José, Manrique Luis, Mihura Miguel, Mora José, Mora Salvador, Pacheco Joaquín, Palou Teófilo, Peña Luis, Ramírez Rafael, Thuillier Emilio.

EN EL ODEON

Mañana se realizará una función especial en beneficio de los artistas españoles Pepito Meliá y Beatriz Cebrián que han resuelto regresar a nuestros escenarios.

Se ha confeccionado un interesante programa en que, además de las comedias "Los martes de las de Gómez" y "Sin querer", en que intervienen los beneficiados y el aplaudido primer actor Félix Meza, habrá números variados a cargo del dueto Negri Appiani, la Zazá, Lola Membrives, La Sabanela, la Petit Imperio, Antonia Costa y la Malagueñita.

NACIONAL

Recordamos que esta noche en tercera sección estrena la compañía Vittone-Pomar la obra "Los inmortales", original de Carlos de Aguirre y Eleodoro Feraldi, y música del maestro de Bassi.

El reparto es el siguiente:

María de las Nieves, señora Dora Blaya; Eduvigis, señora Aurelia Ferrer; Ramona, señora Aurora Daessoy; Mariana, señora Elena Mendez; Jorge, Vittone; Marcos, Pomar; Marcelo, Pedro Garza; Don Esteban, Antonio Gallego; Fermín, Marcelo Ruggero; Carlos, Alfredo Camiña; Bautista, Rafael Bracigliano; don Julián Samuel Giménez; Don Cosme, Angel Baamonde; Rodríguez, Juan Zorzoli; López, Fernando Ponce; Fernández, Marcos Grande; Martínez, Luis Alfaro.

Completan el programa en segunda "Palomas y gavilanes", de Vacarezza y el maestro Payá y en última "A media noche", de Pedro E. Pico y el mismo compositor.

En vermouth vuelve a hacerse el divertido sainete de Trejo "Las empanadas".

ARGENTINO

Siguen repitiéndose los llenos con motivo de las representaciones de "Mister Franck", de Roldán.

Parravicini ha realizado en esta obra una labor personal que, como siempre, con sus efectos seguros salva escollos y deficiencias imponiéndose.

De acuerdo con estos valores interpretativos a que no son ajenos tampoco la Rico y la Buschiazzo, como Mangiante, Gutiérrez, Blanco y demás, no será difícil que la obra estrenada se sostenga en el cartel un número de noches superior a los que en realidad le correspondía como obra teatral.

SAN MARTIN

Continúa en las funciones nocturnas la feliz comedía de Saldías "El caballo de Bastos", que el público no se cansa de aplaudir premiando la labor de los correctos intérpretes de la compañía Rosich-Ballerini.

Para la sección vermouth vuelve a recurrirse a la brillante comedia del doctor Iglesias Paz "El complot del silencio".

Está lista para estrenar la nueva producción de Otto Miguel Cione "La rosa de Jericó", que ocupará el cartel después de "El caballo de Bastos" y sobre la cual se anticipan comentarios favorables sobre su estructura dramática, que será realzada por una interpretación esmerada.

AVENIDA

Continúa ocupando la sección doble que empieza a las 10 de la noche el divertido sainete de Arniches "La venganza de la patria" que mañana se dará también en sección vermouth especial que empezará a las 5 y 30 p. m.

En sección de las 9 p. m. se estrena por esta compañía la zarzuela de López Silva y Fernández Shaw y el maestro Chapí, "El alma del pueblo", con la señora Rovira en el rol de protagonista.

En vermouth se repite "La verbena de la paloma".

—El miércoles próximo se realizará la velada extraordinaria organizada por la Liga de vendedores de diarios en honor de sus colegas uruguayos.

El programa consta además de "La verbena de la paloma", interpretada por la compañía López Silva, de los números de canto por las siguientes artistas: Clotilde Rovira, Asunción Pastor, Teresita Zazá, Inés Berutti, Paquita Escribano, Lola Membrives, Antonia Costa, Angeles de Granada, Emilia Benito, Lea Conti y Rosario Pacheco.

Interpretarán diversos números los actores Parravicini, Pablo Podestá, el dueto Negri-Appiani, la característica Orfilia Rico y la bailarina La Satanela.

BUENOS AIRES

Se repite hoy en vermouth y tercera de la noche "S. E. don Azenor Saladillo", estrenada anoche y que sus pseudo-incógnicos autores, que han tenido la valentía extemporánea de presentarse a recibir los aplausos califican de "caricatura escénica" cuando en realidad no es mas que una "bufonada" que no tiene originalidad su intensidad satírica.

Lo primero por que no hacen más que repetir escenicamente una campaña opositora explotada hasta el cansancio por cierta prensa. Lo segundo porque no hay agudeza ninguna y las situaciones tienen una actitud visible de pasionismo encarnado.

La propaganda política en el teatro tiene que ser manejada con cierta habilidad técnica y mesura para no caer en lo grotesco y antificioso, que desmerece toda producción escénica, donde no es posible extremar la nota de las complacencias del público.

Quede esa tarea para los hábiles plumíferos de la prensa pero en el teatro — por favor, señores autores — respetemos el buen gusto y tengamos un poco más de respeto.

Para hacer una obra, debe ponerse en ella labor propia y no explotar la desagradable vulgarización de hechos deformados grotescamente en propagandas incidiosas, para buscar en ellos el aplauso que, a pesar de su ruidosa manifestación, no es un triunfo.

VICTORIA

Se estrenó anoche el drama, gran guiñol, en tres actos, "El hombre misterioso", original de los autores franceses Lorde y Binet.

Su argumento está basado en un caso de monomanía en que el protagonista sufre el delirio de las persecuciones.

Abundan en la obra las situaciones fuertemente impresionantes que fueron interpretadas con mucha corrección, marcándose muy especialmente la labor de Díaz de la Haza que supo encarnar el extraño y difícil personaje de protagonista con especial acierto consiguiendo en las trágicas escenas finales del tercer acto muy buen efecto.

Los demás intérpretes ajustados.

Esta noche se repite el mismo programa.

VARIEDADES

Como estaba anunciado, anoche debutaron en el Hippodrome tres importantes números.

Eran ello, Andon y López, ciclistas cómicos y campeones atletas; M. Stevens, manipular de látigos y lazos, y Mr. Tup, tirador norteamericano.

Obtuvieron la aprobación del numeroso público que llenaba el local. El último, particularmente, alcanzó un verdadero éxito.

De esta suerte la compañía quedó notablemente reforzada.

Anoche mismo comenzó a regir el sistema de medias funciones ideado por Frank Brown. Fué un buen éxito económico, pues antes de que terminara la primera parte del espectáculo, se habían agotado todas las localidades. Esta noche se realiza una función de gala a beneficio de las familias de los reservistas italianos.

Hoy debuta en el teatro Esmeralda la cantante internacional Fany Rodier que ha actuado ventajosamente en diversos escenarios.

—Fué bien recibido anoche en Casino el circo en miniatura que dirige Mis Nobel, la cual recibió abundantes aplausos por la buena presentación de sus números.

Mañana debuta en este escenario la compañía americana de pantomimas.

CONFERENCIA

Mañana sábado, a las 5.30 de la tarde dará su cuarta conferencia pública en el Teatro Argentino la distinguida conferencista señora Belén Sárraga de Ferrero. Versará sobre el tema "¿A quiénes beneficia la guerra?" y será la última disertación de la serie anunciada.

Dado el interés despertado por las anteriores conferencias de la señora Sárraga de Ferrero, es de esperar que la de mañana clausure dignamente el brillante ciclo de las mismas.

FILMS

Hoy se realizará en el Petit Palace una exhibición privada de la película nacional "Viviana" cuyo libreto es original de Claudio Meñarids y ha sido filmada bajo la dirección de Alberto T. Weisbach.

Intervienen en ella como protagonista la distinguida primera actriz señora Camila Quiroga, estando los principales roles a cargo de Julio Escarcella, Pedro Garza, Eduardo Zuchi y señora Aurelia Ferrer.

Ha sido filmada por la Platense Film y se han tenido en cuenta para su confección todos los detalles a fin de presentarla como un modelo de la producción cinematográfica nacional.

—En el teatro Esmeralda se pasará hoy la segunda serie de la interesante película "Las aventuras de un lord".

PALACIO DE JUSTICIA

TURNOS

Fuero civil. — Atiende el juez doctor Adolfo Casabal con los secretarios doctores González del Solar, 16 y 23; Persiani, 18 y 25; Aranda, 19; García Fernández, 20 y 27; Laspiur, 21, 26 y 28; Peña 22 y 30.

Agente fiscal, doctor José F. Padilla.

Acesor de menores, doctor Daniel Llambí.

Recusaciones, juez doctor Fernando M. Colombres.

Fuero comercial.—Interviene el juez doctor Eduardo M. Naón con los secretarios doctores Martín y Herrera, 16, 21 y 26; Villafañe, 18, 22 y 27; González Gowland, 19, 23 y 28; Aguilar 20, 25 y 30.

Agente fiscal, doctor Isaac P. Arriola.

Recusaciones, juez doctor Alberto Estrada.

SUCESIONES

Ante el juez de turno en lo civil, por la secretaría del doctor Marco, fueron iniciados los juicios sucesorios de Inés Cruz de Rivas, Manuel Rial, Carlos Capriota, Claudio Gaurana de Vadale, Francisco Parodi y Ricardo Quinteros.

JUZGADO DE PAZ DE LA SECCION 10.a

En el expediente seguido por don Vicente Barberis contra don Laureano Pereyra, por cobro de alquileres se ha seguido, según se nos denuncia, un procedimiento irregular, con motivo de la presentación de documentos que estaban extendidos en sellos cuyo valor no estaba de acuerdo con la ley de la materia. El juzgado dictó sentencia teniendo en cuenta sólo uno de los documentos presentados por el demandado, haciendo caso omiso del que acompañó el actor, resultando así la tramitación perjudicial a los intereses del que reclamaba protección de la justicia, por hechos que son imputables a la forma equivocada que se ha impuesto al trámite por el juez de la sección mencionada. El asunto ha sido apelado por el señor Barberis, que es quien nos hace la denuncia.

Unión Cívica Radical

CIRCUNSCRIPCION 3.a

Los miembros de la C. D. de este comité han siro citados especialmente a la reunión que tendrá lugar hoy a lás 9 p. m.. en su local de sesiones, para tratar asuntos importantes.

COMITE UNIVERSITARIO

Se comunica a los estudiantes radicales de la facultad de Derecho y Ciencias Sociales, que hoy, de 6 a 11 p. m., en el local Cerrito 1225, se efectuarán las elecciones para renovar la actual comisión directiva del comité de Derecho que preside el doctor Antonio B. Toledo, y al mismo tiempo la de los delegados que formarán parte de la junta central del comité universitario.

SUBCOMITE CIRCUITO 135

Circunscripción 15.a

Este subcomité, cita a los miembros de la Comisión Directiva y adherentes del mismo, a la reunión que tendrá lugar el viernes 15 del corriente a las 8 p. m., en su local Muñecas 1009, por tener asuntos urgentes que tratar.

CIRCULO RADICAL

Circunscripción 17

La comisión directiva de este club se reunirá hoy para tratar asuntos de importancia.

COMITE RADICAL DE RESIDENTES SANJUANINOS

La comisión directiva del comité radical de residentes sanjuaninos, celebrará sesión en el local de la calle T. [illegible], para considerar los siguientes asuntos:

1.o Forma de expresar correligionarios de San Juan, sobre nuestros correligionarios [illegible] esa provincia.

2.o [illegible] de los [illegible] nacionales [illegible] a San Juan, a fin de [illegible] más el artículo en el [illegible] de la legislación.

Las sesiones comenzarán a las 9 [illegible].

BUENOS AIRES

AVELLANEDA, junio 15. — Efectuó sesión el comité de partido bajo la presidencia del titular Agustín Debenedetti, habiéndose tratado varios asuntos que han sido pasados a la Comisión de Interpretación.

AVISO IMPORTANTE

Las fotografías que publicamos a continuación son reproducciones del anverso y del reverso de las medallas que usará, como distintivo, el personal de este diario. Dichas medallas llevan en el anverso, la siguiente leyenda. Diario LA EPOCA Redacción, —y en el reverso el nombre del portador y el cargo que desempeña.

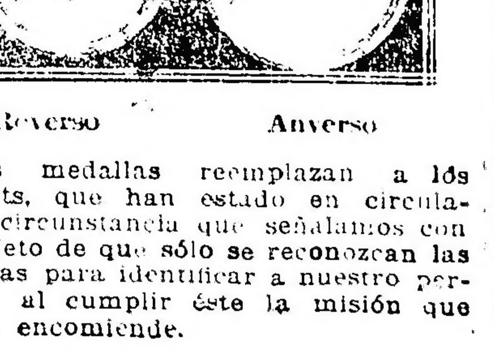

Reverso — Anverso

Las medallas reemplazan a los carnets, que han estado en circulación, circunstancia que señalamos con el objeto de que sólo se reconozcan las mismas para identificar a nuestro personal al cumplir éste la misión que se le encomiende.

Las medallas serán usadas exclusivamente por el personal de nuestro diario que presta servicios en esta capital.

Los corresponsales y viajantes continuarán utilizando el carnet.

FOOTBALL

FEDERACION ATLETICA DE EMPLEADOS NACIONALES

Programa de partidos a jugarse mañana—

Primera división— Taller de Marina v. Ganadería y Tierras, se jugará en el Parque Chacabuco, field del Club Atlanta, referée S. Roselló, a las 3 p. m.; Instrucción Pública v. Dirección General de Puertos, a las 2.30 p. m., referée D. Cámara; footballers; Postales v. Aduana de la Capital, suspendido; Ministerio de Marina v. Ministerio de Obras Públicas, en el field del Boca Juniors, calles Senguel y Ministro Brin, a las 2.30 p. m., referée T. Langenheim; Casa de Moneda v. Telégrafo Nacional, en el field No. 2 del estadio de Palermo, referée T. Niela, a las 2.30 p. m.; Municipalidad de la Capital v. Correos y Telégrafos, en el field No. 2 del Parque Chacabuco, referée F. Alsiride, a las 2.30 p. m.

Segunda división—Telégrafo Nacional v. Footballers Postales, en la cancha No. 1 del Parque Avellaneda, referée E. Colombi, a la 1.30; Aduana de la Capital v. Ministerio de Marina, en la cancha del Club Alis Boys, calle Segurola y Morón, a las 2.30, referée L. Muller; Correos y Telégrafos v. Obras Sanitarias de Palermo, en el field del Club Unión Excursionistas, calles Castiñeiras; Policía de la Capital v. Casa de Moneda, se jugará a las 2.30, referée F. Maffioli.

Tercera división —Caja de Jubilaciones y Pensiones v. Footballers Postales, en el field del Club Alumni, en Vicente López, a las 2.30.

LIGA ARGENTINA DE FOOTBALL

Afiliaciones e inscripciones

Mañana sábado fenece el plazo concedido a los clubs para que éstos hagan efectiva la inscripción de los teams en la copa de Campeonato.

Igualmente vence el plazo para presentar las fichas de afiliación de todos aquellos clubs debidamente organizados que tengan interés en afiliarse a esta liga y que aún no lo han hecho.

La secretaría Bulnes 1705, funciona todos los días hábiles de .. a 6 y de 8 a 10 p. m.

C. A. LOUIS DREYFUS et Cie 3a. B v. EMPLEADOS DE GATH Y CHAVES

Este encuentro de tercera división se llevará a cabo el próximo domingo 17 del corriente en La Paternal, field del estadio en primer término, a las 8.30 de la mañana.

Los cuadros estarán así formados:

C. A. Louis Dreyfus et Cie: A. Novelli; J. Gubitoso, y E. Alonso; L. Susevich, A. Tronchi y A. Pelanti; J. Gatti, J. Varsavsky, J. Bonavita, A. Benevento y M. Laboft.

Empleados de Gath y Chaves: Giovannetti; Barovich y Gianolino; Lombardi, Escuder y Gil; Goldenberg, Lorenzoni, Noe, Perollo y Casas.

PARTIDO AMISTOSO

Mañana a las 2 de la tarde se jugará un partido de football en el Stadium Palermo entre la cuarta división del club Joaquín Zabala que se ha reorganizado y los alumnos de quinto año del colegio Manuel Belgrano.

Los teams se alistarán en la siguiente forma:

Joaquín Zabala, cuarta división. Destailar; Cebezón, (cap.), y Banera, Bartolomé, Quevedo y Nobile; Achával, Moreno, Larrañaga, C. Parada y Vidal.

Alumnos de quinto año colegio Belgrano: S. García; J. Pompin y Klutman; A. Laca, H. Traverso (cap.) y A. Molinari; Miranda, Rodríguez, Vasconi, González y Avanoni.

Actuará como referée el señor G. Ataun.

La scretaría queda abierta todos los días de 3 a 10 p. m. en su nuevo local calle Güemes 3646 adonde pueden dirigirse todos los que deseen relaciones con este club.

DEPORTES VARIOS

CICLISMO

CLUB CICLISTA BOCA

En la última reunión efectuada por los miembros de este club se resolvió por votación general, cambiar el nombre de Club Ciclista Boca por Centro Recreativo Ciclista Boca, cuya comisión quedó constituída en la siguiente forma:

Presidente, Sr. Luis Di Massa; vice, Félix E. Rosa; seretario, Sr. Carlos Marés; pro. David Guelfand; tesorero, Sr. Francisco Gentile; pro. Antonio Galucho; revisores de cuenta, señores Máximo Bonacih y Julián Smith; Inspector general, Sr. Narciso Calvo; vocales: Señores Manuel Fontán; Julio Lattuga, Arnaldo Fastoski, Francisco Caragna y Lorenzo Serrano.

Comisión de señoritas: Presidenta, Srta. María Rosso; vice, Sta. Angela Abriola; secretaria, Sta. Erminia Barbaglia; pro. señorita Dolores Balleski; tesorera, Sta. María Gentile; pro. señorita María M. Marés.

La comisión de carrera de este centro ha resuelto efectuar el día 24 del actual una carrera ciclista denominada: "Campeonato Argentino de los 10 Ktos. del C. R. Boca, año 1917", libre para todo corredor no añiliado a la Federación Ciclista Argentina.

PELOTA

CLUB SAN ISIDRO

El domingo próximo se iniciará el campeonato interno de pelota a sove con los siguientes partidos:

Componato individual. A las 8.45 a. m., F. Ataun contra G. Díaz; a las 9.15 a. m., E. Tiberio contra J. O. Gil.

Campeonato de parejas. Primera categoría: a las 10 a. m., G. Díaz y R. Divar contra J. O. Gil y A. Culla; a las 10.45 a. m., E. Tiberio y J. de la Llosa contra V. A. Vitale y J. Buffo.

Segunda categoría. A las 3 p. m. R. Souto y A. Valencia contra R. Vautier y F. Gallardo; a las 3.45 p. m., A. Neira y C. Rossi contra T. Serra y J. Sandrine.

Tercera categoría. A la 1 p. m. H. Raggi y R. Traverso contra R. Cabrini y J. Luparini; a las 2 p. m., J. Souto y H. Colline contra H. Fernández y C. Dibar.

TIRO

C. DE R. DE AVELLANEDA

El premio Estímulo será disputado a la 1 de la tarde en el stand de este club a 6 palomas, dos errados, con ventaja.

CAJA POPULAR DE AHORROS de la Provincia de Buenos Aires

EMISIONES a sortearse en el mes de JUNIO

DIA 16. — EMISION 289 $ 20.000
DIA 23. — EMISION 290 $ 20.000
DIA 30. — EMISION 291 $ 20.000

Del premio mayor se deducirá el 5 % para premiar el número anterior y posterior— TODAS DE 25 MILLARES

CASA MATRIZ: Calle 45 número 581, LA PLATA
Oficinas en Buenos Aires · RIVADAVIA 1392

Es una necesidad...

y no una exigencia de la moda el atender el cuidado de su vista, pues el descuido o abandono le será perjudicial.

288 - ESMERALDA - 288

Toda compra que haga en esta casa será con provecho, devolviéndose el importe de todo trabajo que no fuera satisfactorio. — Precios económicos y comodidad para hacer examinar la vista con toda prolijidad y sin pérdida de tiempo.

ANTEOJOS y LENTES enchapados, desde . . . . . . $ **8.- m/n**

¡Seguros contra accidentes del trabajo!

Nuestra poliza ha sido aprobada por el Departamento Nacional del Trabajo y cubre por completo la responsabilidad de los patrones de acuerdo con la ley 9688.

PRIMA REDUCIDA – SERVICIO MEDICO

Representantes en todos los pueblos de la República

"LA CONTINENTAL"

Compañía de Seguros Generales

MAIPU 245 — BUENOS AIRES

CARRERAS DE CABALLOS

HIPODROMO ARGENTINO

LA REUNION DE AYER

BREVES COMENTARIOS

Con qué dolor contemplaban los aficionados la caída de cada gota!...

Lluvia, agua bendecida por los chacareros, fuiste ayer la causante de más de una rabieta!...

La lluvia continuó cayendo... Claro está, el hipódromo ofreció un triste aspecto, medio desiertas las tribunas y las pistas en un estado deplorable.

Sin embargo, para los aficionados rabiosos no fué razón la lluvia que les impidiera cumplir con su "sagrada obligación"; y allí estaban todos, en familia, los íntimos nada más, los que se conocen desde muchos años de continuo acercamiento, los señalados por Torterolos o Arcuristas, los que saben hasta el último secreto del turf.

Llegada de la 3a. carrera — 1o. Liviano (R. Rodríguez), 2o. Ibáñez, 3o. Chialapine, 4o. Namur

Para ellos se celebró la reunión, y para bien de los más triunfó Piou Piou que ya lleva realizada una campaña honorable, y Saint Agnes que abandonó la categoría de perdedoras respondiendo a un lógico favoritismo, y Liviano que tenía que ser una de las serias sorpresas a producirse, y Espartal que como buen candidato se impuso en buen estilo, y Very Dry revelándose un producto discreto, y Miss Tonta especialista en el barro, y Ton Ton que ha evolucionado notablemente y por último Galop, el mejor candidato para dejar de esta reunión un recuerdo inolvidable.

Todo esto merece un comentario que dedicamos a continuación.

—

Primera carrera — Piou Piou — Dispuestas las autoridades a cumplir el programa anunciado, que como las fiestas de los "Amantes del Arte", no se suspende por mal tiempo, salieron a la pista cuatro héroes del "steeple", barreros por excelencia, virtud que no creyendo Bajo Hondo, Able y Pan Solo dejaron el campo libre a los contrarios.

Cuatro viejos conocidos, cuatro célebres infortunados, que a su paso por las "lizas" no dejaron sino malos recuerdos y peores impresiones, pero que un día, hartos sus entraineurs de trabajar en vano llegaron a las vallas donde tuvieron su cuarto de hora célebre.

En ese momento de pleno apogeo se encuentra Piou Piou, el hijo de Cyllene que con la de ayer lleva varias victorias conseguidas para el stud Caá, ecurie que a la vez sigue una racha envidiable con todos sus defensores.

Llegada de la 4a. carrera — 1o. Espartal (M. Lema), 2o. Parigot, 3o. Real Envido, 4o. Monfalcone

Necesariamente Piou Piou sería el favorito, pero no por una diferencia muy grande, porque a la inversa de nosotros que lo creíamos imbatible dada las condiciones en que quedó la carrera, los "entendidos", veían con tantas probabilidades a Curupí y a Gringuito, que por lo visto no han terminado de aburrir a la resignada cátedra.

Claro está, Piou Piou se impuso al galope, dominando en todo momento a sus contrarios que chapaleando en el barro se desesperaban por darle caza sin conseguirlo.

El juez de raya empeñado en medir todas las ventajas asegura que el hijo de Cyllene ganó por tres cuerpos, centímetros más o menos, pero la verdad es que ni Curupí ni Gringuito pudieron poner en peligro su victoria... y de Topacio no hablemos.

—

Segunda carrera — Saint Agnes — En las primeras cotizaciones pudo haber alguna vacilación, pero siempre primó el consejo de la lógica con el favoritismo de Saint Agnes, potranca que sin ser nada notable había dado pruebas de una superioridad que bastaba para descartar su triunfo en esta carrera vulgar.

Los colores de Perle no atemorizaron a nadie y Martita tampoco fué capaz de arrastrar con la opinión a pesar de "su pasado"... Cabe felicitar al piloto de Saint Agnes no por la hazaña realizada, que no ha sido tal cosa un triunfo tan fácil, sino por su vuelta a las pistas donde tantos éxitos conquistó y donde hubiera seguido brillando todavía si el excesivo desarrollo de su cuerpo no le impidiera conservar el training reglamentario.

Arturo Irusta ha sido por espacio de varios años uno de nuestros pilotos preferidos, admirado, elogiado... y todavía al aparecer en las pistas se le mira con simpatía y se tienen para él buenos recuerdos.

Hábil largada, ayer no hubo de cuidarse de otra cosa, y apenas las cintas dieron paso, el lote que impaciente aguardaba la voz de mando, encabezó el pelotón cruzando la meta con una regular ventaja.

Anfitrita, Perle y Ligera, ilustres mediocridades las tres, escoltaron a la pupila del stud Caá... y volviendo a la vencedora guarderemos una prudente reserva sobre su porvenir, pues de la misma manera que ésta, puede ser su única victoria, puede llegar a la mayor celebridad. Todo depende de que en sus encuentros futuros dé completas pruebas de lo que vale. Hasta entonces coloquémosla en el grupo de las productivas, pues no es poco provecho en estos días ganar una carrera.

—

Tercera carrera — Liviano — Era natural, lógico, esperado. Un día gris, lluvioso, con exhibición de porcinos, toda sorpresa, todo batacazo debía soportarse resignadamente, como se llega a la muerte por una ley fatal que a nadie perdona y contra la que en vano se sublevan.

Inútil nos parecieron las protestas de los que jamás soporten en silencio un batacazo, inútiles porque carecían de objeto, y porque a la vez no deben recibirse en días así estos triunfos como sorpresas.

El lector estará de acuerdo, seguramente, con nosotros en que Ibáñez no pasa de un potrillo sin mayores medios, destinado como muchos ha ganar cuando le toque el turno, opinión que puede extenderse hasta Geronte que a pesar del acompañamiento de Le Derniér no pudo evitar el ridículo; idénticamente opinaríamos de Chaliapine, sino tuviéramos resuelto no opinar nada de él.

Siendo estos los candidatos principales, y siendo sus bondades tantas, cualquiera de los restantes competidores, a poco que soportara los primeros metros al final, llegaría con las energías suficientes para entreverarse en los puestos preferentes.

Así fué el triunfo de Liviano sobre Ibáñez, Chaliapine y Namur, los tres potrillos que lo acompañaron en el marcador, y así repartió un dividendo tan sabroso a los poco que creyeron en las bondades de tan modesto hijo de Le Rubicón.

Respecto a su chance futura, el juicio es simple como todo el comentario de esta victoria.

Si ayer se impuso por sorpresa, igualmente volverá mañana a salir airoso, porque sus medios nos parecen pocos para llegar tan sólo a la categoría de los productivos.

Tal vez estemos en un error... pero el tiempo nos dará la razón. Liviano es de los que llegan a la celebridad ganando una sola carrera.

—

Cuarta carrera — Espartal — Para los jockeys reñidos con la suerte se celebran carreras estos días de lluvia; solamente en estas oportunidades saborean un triunfo, sienten esa agradable sensación que en otras épocas sintieron muchas veces y que por una consecuencia lógica de sus mil tropiezos hoy les está prohibido.

Lema, que este año va pasando más desapercibido que el anterior, ayer volvió por un cuarto de hora a su celebridad de antaño. Ganó con Espartal y en forma fácil pero que a la vez le permitía lucir una apostura elegante y mentir un rigor que no necesitaba el hijo de Polar Star una vez que dominó en la recta el numeroso lote de contrarios.

Rey de León por sus justos prestigios fué cotizado preferentemente, pero sin que existiera una gran diferencia con Espartal, gran barrero, según técnicas opiniones, y especialista en días nublados...

Calibre porque Acosta fué su jockey tuvo boletos, más que Parigot que viene corriendo bien, y tantos como Nuty y Cardigán que lógicamente se destacaban como cartas nada despreciables.

Da esto una idea de cómo se dividió la opinión... y a la vez también prueba como los únicos buscadores de lances que triunfaron fueron aquellos que creeron en Luna siquiera por la tormenta...

Espartal que en esta categoría es de los elementos más discretos, respondiendo a sus buenos ejercicios, y a buenas performances que también ha realizado en el transcurso de la actual campaña, se adjudicó el premio, preparándose para una serie que continuará los días de lluvia, las tardes grises o los martes 13...

Su entraineur que lo sabe espera tranquilamente estas oportunidades.

—

Quinta carrera: Very Dry. — Después de este éxito obtenido por los admiradores de Englander, cabe reconocer la suma sabiduría del "protector".

Ya días pasados reseñando acontecimientos de actualidad, hablamos de un cierto "complot" tramado entre la casa de los Saint Wolf y el jockey Englander.

Entre las varias montas conseguidas para este piloto por el "protector" figura la de Very Dry que como la de Gyp, conseguida en igual forma, contribuirán a borrar la lamentable impresión que dejó Ramalero, el único Saint Wolf que no respondió a los aleteos de Englander.

Llegada de la 5a. carrera — 1o. Very Dry (D. Englander), 2o. Retamo, 3o. Orbe, 4o. Fiero

En efecto, ningún jockey como este hubiera dirigido ayer al tordillo del stud Reims, que serenamente lo trajo hasta la mitad de la recta, donde palmo a palmo fué descontando ventaja a sus adversarios hasta imponerse sobre la meta misma [illegible] por cerca de dos cuerpos....

Englander y tan solo él merece los elogios del triunfo; Very Dry es un producto vulgar, [illegible] sin nada... que ayer ganó al galope a un lote de discretos rivales [illegible] dirección que llevaba...

No es preciso insistir con mayores comentarios; suponemos que el lector nos ha entendido; suponemos también que él aprecia en lo [illegible] esta victoria del pupilo del stud Reims y que sólo admite el elogio de Englander como una buena [illegible] y este es nuestro deseo [illegible] encargados de hacerlo [illegible] ridículos.

Las tarjetas de [illegible] en lo sucesivo llevarán esta impresión: "David Englander. Especialista en Saint Wolf"...

—

Sexta carrera: Miss Tonta — No diremos que este es el desenlace más lógico que podía esperarse de esta prueba, cuando ya la "sabia" cátedra mostró su preferencia por Fripona, pero si hemos de confesar que de ese resultado quedamos satisfechos.

Analizando como quedó la carrera, vemos —, y ahora más, porque ha ganado — que la hija de Le Samaritain, especialista en pistas anormales era una gran candidata, comparable a cualquiera de las que con más títulos merecían preferente atención en los comentarios.

Si pensamos en Kilinga vemos como la hija de Korea, al decaer no volvió a recuperar sus prestigios, prueba de que tampoco sus medios eran aquellos que le valieron una serie de bonitas victorias.

Fripona por sus últimas performances merecía ser tenida como favorita, si se quiere, pero no debía ser tanta esa confianza, pensando en que la pupila del stud Círculo de Armas no ha pasado de ser un elemento irregular más próximo a los fracasos que a los éxitos en virtud de su misma mediocridad.

Tarja vale bien poco y no otro juicio puede hacerse de Curiosity, Ronde du Soir y La Fléche que después (?) quedaron relegados a un término inferior donde se gana cuando llega el turno, y esto lo dispone a alguien que no es precisamente el entraineur.

Así, pues, Miss Tonta como buena especialista en pista anormal salió triunfante de la manera más descarada por cuatro cuerpos, demostrando una superioridad tan grande, que si no supiéramos bien que solo son estos triunfos chispazos que pronto se apagan, la señalaríamos como rival de Ocurrencia, La Natita, etc.

Ante este triunfo abrumador el papel de las demás competidoras fué tristísimo.

—

Séptima carrera: Ton Ton. — Aseguran los que no ignoran secreto del entraineur Zanzotera que de la pareja le gustaba más Full Hand que Ton Ton; pero en cambio, otros opinan lo contrario sosteniendo que el pupilo del stud Federal corrió por correr, convencido del triunfo del hijo de Wagram.

Bien es cierto que la empresa se presentaba arriesgada dada la categoría de los competidores, entre los que figuraba un Fachinero que con ese peso debía volar, un Clearing que andaba corriendo mucho, y un Precoz que en estas distancias intermedias es muy temible porque en su violenta atropellada final, son pocos los que la resisten.

Y ni el defensor del Zubiaurre, ni el hijo de Saint Wolf, ni tampoco Clearing tuvieron las fuerzas suficientes para impedir que rival tan modesto conservara en los tramos finales un pescuezo de ventaja a su favor.

Solo Full Hand no figuró en el marcador y es por eso que francamente nos extraña las afirmaciones de aquellos que se dicen conocedores de cuantos secretos posee el entraineur Zanzottera.

Hubiera sido el colmo del desacierto. Pero nos resistimos a creerlo porque las cotizaciones habían demasiado elocuentemente para suponer tales errores.

Ton Ton ganó por los suyos, porque pasa por un buen momento, y porque el estado de la pista era propicio a toda sorpresa, mayor todavía que ésta, pues el hijo de Wagram, al fin, alguna vez ha demostrado algo...

—

Octava carrera: Galop. — Para final de fiesta no podría pedirse nada mejor. El triunfo del pupilo del stud Torterolo, ha provocado los más variados comentarios, y eso es precisamente lo que hace falta para que la crónica, al día siguiente, pueda extenderse y no quedar reducida al espacio habitual por falta de tema.

Sin embargo, esa tarea no es la que vamos a imponernos; creemos más prudente si hablamos de Galop no acordarnos de otro competidor y si nombramos a otro no acordarnos de Galop. Nos parece que está reñida una cosa con otra, nos parece que el hijo de Orinoco no tiene derecho a alternar con éxito entre estos animales y su sorpresa desconcierta tanto que se llega a creer en cualquier cosa.

Por eso queremos olvidar que allí estaba Cracker con un favoritismo abrumador, Pinch con muchos boletos, y otros como Eneas y Profeta que por sus performances pasadas merecían tomar consideración.

Solo diremos que Galop se impuso respondiendo a su nombre, bien dirigido por el aprendiz Altamiranda que con el doblete ayer conquistado, empieza a rodearse de una popularidad que envidia el mismo Benvenutti.

De Galop malo es, no precisamente el que haya ganado ayer, sino el que no volverá a ganar en su nueva presentación.

Tenemos su fracaso, nos parece un elemento inferior que ayer triunfó a consecuencia de todas las anormalidades que se produjeron propiciadas por el día lluvioso, la pista en pésimo estado, y la cátedra desorientada con la huída de la lógica.

De esta reunión se conservará más de un recuerdo... ¡Hay motivos!

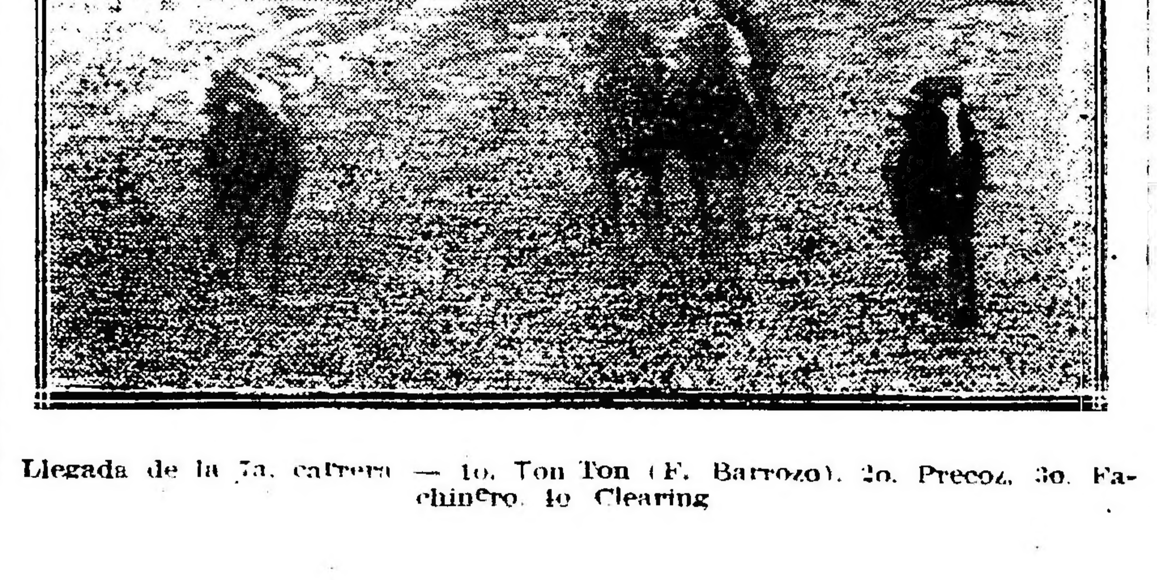

Llegada de la 7a. carrera — 1o. Ton Ton (F. Barrozo), 2o. Precoz, 3o. Fachinero, 4o. Clearing

LOS JOCKEYS FAVORITOS

La actuación de nuestros mejores jockeys en la reunión de ayer ha estado de acuerdo con el completo fracaso de los favoritos en su mayoría, dirigidos por estos profesionales.

El único que medianamente salvó la situación ha sido Englander al ganar con Very Dry y Arcuri que tomando parte únicamente en dos pruebas salvó en una los honores del placé; pero en cambio, a Torterolo, le tocó fracasar con cuatro grandes favoritos; y Acosta entra a la quinta reunión sin poder saborear una victoria, y bien lo demuestra con su intranquilidad en la mayoría de las pruebas que toma parte. El acaparamiento de montas de estos dos jockeys por disputarse la punta cuesta sus buenos dolores de cabeza a sus admiradores que desean no se repitan estos fracasos.

LOS HANDICAPS

CONCRETANDO

La responsabilidad que corresponde a las autoridades hípicas, único contralor de su propio concepto, se desautoriza lamentablemente si se tiene en cuenta lo que pasamos a detallar que es un exponente que no admite la más mínima duda con respecto a lo que en él encierra. De este reclamo nos hacemos intérpretes nosotros, que a la vez tenemos la protesta de un núcleo de propietarios de pequeñas caballerizas quienes se consideran perjudicados en sus intereses.

Esta protesta, que sin duda dará origen a adoptarse una medida que determine un nuevo temperamento en la confección de handicaps, pruebas éstas en que se hace la anotación de acuerdo con reglas y condiciones establecidas por la institución y en las cuales intervienen productos de pequeñas y grandes caballerizas, acusan siempre y sin excepción, un favoritismo marcado para los animales que pertenecen a las últimas de las caballerizas aludidas; así por ejemplo damos traslado de lo que corresponde a la reunión celebrada ayer en el hipódromo Argentino.

Es casual, que para mejor ilustrar esta reclamación tengamos a la vista el programa de esa reunión, donde figuran excepcionalmente tres handicaps y [illegible] será que en el primero de ellos sobre una prueba, premio Pico de Oro, distancia 1700 metros, se le adjudica con toda desconsideración a Manita II ganadora de seis o siete carreras, 62 kilos de peso; esto sin tener en cuenta que se trata de una potranca de tres años de edad y que aparece dispensando seis y ocho kilos a yeguas como Peruana y Kilinga de cuatro años y con la misma o mayor cantidad de sumas ganadas.

Pero no es esto solamente, sino en el tercer handicap del mismo programa, premio [illegible], distancia 2200 metros, se inicia la prueba con Vicente López, a quien no nos explicamos con qué títulos se le adjudican 66 kilos de peso, y 61 kilos a Well Meant, animal éste también de tres años de edad con cinco o seis carreras ordinarias ganadas, dispensando a productos de mayor edad y de mayor cantidad de sumas seis, ocho y nueve kilos de peso sería el caso de preguntar al handicaper si es su móvil terminar con los productos de tres años o si se pretende que los descalifiquen sus propietarios ya que es empeño marcado de la institución, matarlos con cargas, cuando apenas se inician en su campaña.

Ahora bien, en el premio [illegible] también del mismo programa, sobre 1600 metros, y esto para que se tome nota de ello y del criterio del handicaper y se compare; se inicia el handicap con Last Reason, caballo este ganador de 180.000 pesos y de siete años de edad, con apenas 60 kilos de peso y en segundo término Fachinero, con 55 kilos; es decir, dispensando cinco kilos a animales como Precoz Hurgón y Ton Ton, los cuales no solamente cuentan menor edad, sino que se les examinan las performances comparadas con las de aquellos, resultaría que no solamente debieran estar en condiciones la diferencia denunciada, sino que para dar colorido a ese handicap sería necesario iniciarlo con el máximum del peso y tocarles a estos el peso ínfimo de la adjudicación.

Como se ve, deliberadamente el handicaper no procede con la imparcialidad que el desempeño de su puesto le exige, porque sería el caso de preguntarle nuevamente por qué inicia los handicaps adjudicando a Manita 62 kilos y a Vicente López 66, que es una monstruosidad, e inicia el tercero sobre 1600 metros, distancia especial de Last Reason y Fachinero con 60 y 55 kilos, además de tratarse de caballos clásicos y de reconocida superioridad, o es que se pretende por esos medios y por estos animales de caballerizas importantes, carreras que no solamente les significan el producido real, sino también la recomendación de su origen.

Damos traslado a la institución esperando para lo sucesivo las consecuencias del reclamo.

EUFROSINA

En su última presentación la pupila del entraîneur Peñaloza fué segunda de Franela y puede en esta ocasión estar de nuevo próxima a obtener su primer triunfo.

La hija de Saint Wolf será dirigida en esa carrera por el jockey [illegible].

POCHA — S. V. P.

Si el tiempo lo permite es muy posible que pasado mañana haga su debut esta dos años hija de Chili II que defenderá los colores del stud Alvear.

Los ejercicios que ha producido últimamente sin ser superiores son para asignarle buena figuración en la modesta campaña en que va a alternar. S. V. P. es muy posible que no cumpla su compromiso.

OJAL

La última derrota del hijo de Saint Wolf bajo todo punto de vista injusta, lo presenta a Ojal como un candidato imbatible en el handicap de fondo del domingo. Krondorf y Gaitero que son sus principales rivales, difícilmente han de lograr vencerlo.

SIN RUMBO

Tiene el hijo de Val d'Or una carrera sumamente favorable para pasado mañana. Teniendo en cuenta la forma que se ha impuesto recientemente en sus dos presentaciones en público, no creemos que El Manantial, Fiador II y Patacón II puedan comprometer su victoria. Puede continuar la serie el pupilo del stud Indécis.

HANDICAPS

Para la reunión del jueves 21 del corriente:

Premio Full Hand, 1800 metros — Max Linder 60 kilos, Siete y Medio 60, Colenso 58, Full Hand 56, Hurgón 57, Red Jacket 55, Tata Dios 55, Palpalá 53, Banderaló 50, Espartillar 49, Sin Rumbo 48, Leader 47, Cacique 47, Aluminio 46.

Premio Diamant, 2500 metros — Polavieja 60 kilos, Retrechero 57, Red Jacket 55, Cracker 54, Ojal 54, Valentón 51, Farruco 51, San Luis 50, S. V. P. 48, Pertino 48, Faucheur 47, Profeta 47, Marucha 48, Britón 42, Los Angeles 40, Etoile de Feu 40.

LOS VENCEDORES DE AYER

SUMAS GANADAS

Nombres	Antes	Ayer	Total
Saint Agnes	400	4.000	4.400
Anfitrita		400	400
Perle		100	100
Liviano	200	4.000	4.200
Ibáñez	800	400	1.200
Chaliapine	100	100	200
Espartal	16.675	3.500	20.175
Parigot	8.750	350	9.100
Real Envido	1.200	100	1.300
Very Dry	4.100	1.500	5.600
Retamo	9.350	450	9.800
Orbe	4.450	100	4.550
Miss Tonta	9.500	3.500	13.000
Kilinga	26.800	350	27.150
Fripona	4.850	100	4.950
Ton Ton	12.505	4.500	17.005
Precoz	27.700	450	28.150
Fachinero	63.400	100	63.500
Galop	4.000	4.500	8.500
Eneas	22.500	450	22.950
Profeta	8.280	100	8.580

FASHIGHT

El entraineur Torterolo atribuye la última mala carrera de su caballo a la deficiente dirección del aprendiz que lo dirigió y espera que en su compromiso del domingo confirme esa carrera de cuando fué segundo de Cacique.

HUANGUELEN

Después de terminar segunda de Pura Cepa, Huanguelen no ha vuelto a correr, a pesar de haber continuado en excelentes condiciones.

Huanguelen está anotada para el domingo en una carrera difícil, pero en la que puede salir airosa a pesar de que Zizaña ha sido preparada especialmente para esa prueba y de que Vida Alegre, Charming Girl, Tintorera y Fortunata cuentan con grandes probabilidades.

SOMBRIA

La última carrera de esta potranca finalizando segunda de Ada, la recomienda especialmente para abandonar la categoría de perdedora pasado mañana.

Sus principales enemigas, que son Eufrosina, Idaviva y Pocha, no cuentan con los títulos de Sombría

¿WELL MEANT O ART NOUVEAU?

El encuentro de estos dos excelentes competidores de handicaps promete ser interesante. Uno y otro vienen produciendo muy buenas performances repitiendo con toda regularidad sus carreras y francamente no hay establecido entre ellos una línea de superioridad.

Nos inclinamos a creer que en el encuentro del domingo salga triunfante Well Meant que está menos corrido que Art Nouveau y que en cualquier momento puede decaer.

THE LAD

Al hacer su entrée el hijo de Le Samaritain fué tercero de Lance y tenemos la seguridad que el domingo debe mejorar esa carrera.

The Lad está anotado en un handicap de la milla con 45 kilos y con ese peso es capaz de producir una gran carrera. Es el candidato para batir a los favoritos Well Meant y Art Nouveau

ASTER

A nuestra información sobre el buen estado de este 2 años del stud Provincial le ha seguido su inscripción para una prueba de perdedores.

Ya hemos dicho que el hermano de Aventurero es un producto de excelentes medios y que en la presente temporada ha de destacarse como uno de los dignos adversarios del crack Botafogo.

Adolfo Bullrich y Cía.
Productos de carreras —
Los siguientes productos puros de carrera:
Rotterdam, por Polar Star y Haya, muy buen ganador; Metal, por Bronce y Arlesiana, por Orange y Perle d'Or, por Jardy y Persil en pleno training, se rematarán
El **lunes 18 de junio,** a las 2.30 de la tarde, en el local de ventas del hipódromo Argentino. — Adolfo Bullrich y Cía. 3.790 vjun17

GINEBRA "Bols" LA MEJOR QUE EXISTE

Hotel y Restaurant "CONDAL"
CUBIERTO 1 $ — COMIDA A LA CARTA
Gran Confort
740 - VICTORIA - 740
U. Telef. 207, Avenida — BUENOS AIRES

MUNDO COMERCIAL

EXTERIOR

TRIGO

CHICAGO, junio 15. — Se negoció hoy el trigo a entregar en julio: apertura, 26; intermedia, 225; clausura anterior, 225, centavos oro americano por bushel.

Para remesas a entregar en septiembre: apertura, 199 1|2; intermedia, 199; clausura anterior, 200.

WINNIPEG, junio 15. — El trigo colorado americano a entregar en octubre se negoció hoy aquí: apertura, 209; clausura anterior, 210.

MAIZ

CHICAGO, junio 15. — El maíz mixto americano, entrega en julio, se negoció hoy aquí: apertura, 155 1|4; intermedia, 154 1|2; clausura anterior, 154 1|2 centavos oro americano por bushel.

LINO

DULUTH, junio 15. — El lino a entregar en julio fué negociado hoy aquí: apertura, 310; intermedia, 310; clausura anterior, 310, centavos oro americano por bushel.

MERCADOS NORTEAMERICANOS

Operaciones de apertura

NUEVA YORK, junio 15.—Las diferencias de precios obtenidas hoy en los centros de negocios en cereales de esta plaza, son las que se mencionan a continuación:

Mercado	*Entrega*	*Suba*	*Baja*
Winnipeg	Octubre	—	s|cotiz.
Chicago	Julio	—	s|cambio
trigo	Septiembre	—	1.—
maíz	Julio	—	s|cambio
Duluth	—	—	—
lino	Julio	s|camb.	—

Operaciones intermedias

Mercado	*Entrega*	*Suba*	*Baja*
Winnipeg	Octubre	—	1.—
Chicago	Julio	—	—
trigo	Septiembre	—	1|2
maíz	Julio	3|4	—
Duluth	—	—	—
lino	Julio	s|cambio	—

MERCADO COMERCIAL DE LONDRES

LONDRES, junio 15.—

Tipo de descuento del Banco de Inglaterra	5 o|o
Consolid. Británicos 2 1|2 o|o	54 7|8

Títulos argentinos

Empréstito nacional 1897, 4 por ciento, ley 378	69 1|2
Bonos Obras de Salubridad, etcétera, de Buenos Aires, 1891, 5 o|o	91.—
Emprést. Argentino de Obras Públicas, 1186, 5 o|o. . . .	96.—
Emprést. Argentino de Conversión de 1889, en libras, 4 1|2 o|o	77.—
Emprést. Argentino interno, de 1909, 5 o|o.	86.—
Province of Buenos Aires, de 3 o|o to 3 1|2 o|o Loan of 1906	48.—

BOLSA DE PARIS

PARIS, junio 15.—

Renta Francesa, 3 o|o. . . .	88.10
Renta Francesa, 5 o|o. . . .	61.05

INTERIOR

BOLSA DE COMERCIO

Primera rueda

Cédula Hipotecaria Argentina de 6 por ciento, antigua emisión, al contado: 95.000 a 98.70; 31.000 a 98.50; 22.000 a 98.70; total, 148.000.

Id. para junio 16: 8000 a 98.70.

Id. para junio 18: 20.000 a 98.80.

Id. para fin de mes: 20.000 a 98.70; 20.000 a 98.60; 20.000 a 98.50; 10.000 a 98.40; total, 70.000.

Id. para julio 31: 30.000 a 95.50; 20.000 a 95.30; total 50.000.

Cédula Hipotecaria Argentina de segunda serie, al contado: 10.000 a 94.10; 14.500 a 94.20; total 24.500.

Cédulas nacionales, serie I, al contado, 4000 a 101.

Crédito Argentino de 1905, al contado: 28.000 a 88.50.

Id. para junio 16: 5000 a 88.50.

Bonos municipales de pavimentación cupón semestral, al contado: 1800 a 76.70; 1400 a 76.80; total, 3200.

Bonos de Edificación Escolar de la provincia de Buenos Aires, al contado 2400 a 76.

Empréstito Interno de Conversion de 2 1|2 por ciento serie B, al contado: 6000 a 32.40.

Destilería Germania (preferidas, a oro), al contado: 15 a 102.

Compañía Introductora de Buenos Aires (oro), al contado: 20 a 115.

Marina Mercante Argentina, al contado: 20 a 116.

La Edificadora, (ex dividendo), al contado: 90 a 71.50.

Certificados 80 por ciento del Banco El Hogar Argentino, al contado: 30 a 150.

Obligaciones de 8 por ciento del mismo banco, al contado: 8500 a 103.

Quebrachales Fusionados, al contado: 100 a 67.50.

DEMANDA Y OFERTA DE TITULOS

Fueron anotados hoy solicitados en compra en la Bolsa de Comercio, los siguientes títulos:

Banco Comercial Italiano, The Simthfield, La Primitiva (fábrica de bolsas), La Edificadora.

Ofrecidos en venta fueron anotados los siguientes:

La Inmobiliaria (seguros), La Previsora (seguros).

CAMARA GREMIAL DE CEREALES

Precios oficiales de ayer

Trigo barletta: base 80 kilos, en dársena (cons.) 19; trigo pan, id. id. a 18.90; lino base 4 por ciento id., 25; avena base 47 kilos id. 1095; id. id. id. Bahía Blanca 10.85.

Maíz: Clase amarillo, colocado sobre dársena, a 13.50 $.

VENTA DE TITULOS EN REMATE

Fueron rematados hoy, por disposición judicial en la Bolsa de Comercio, 84.000 acciones de la compañía Docks de Tránsito del Puerto de La Plata, de $ 100 moneda nacional cada una, colocándose: 100 a $ 2.70 y 83.900 a 2.20 moneda nacional cada una.

MERCADO DE CEREALES A TERMINO DE BUENOS AIRES.

Primera Rueda

Maíz para julio, entrega sobre dársena, 200 toneladas a 13.33; para agosto, 200 id. a 13.45; 200 id. a 13.42; para setiembre, 200 id. a 13.51; 200 id. a 13.50 $.

MERCADO DE CEREALES A TERMINO DE ROSARIO

Primera rueda

Maíz: para agosto, 1400 toneladas a 13.20; para septiembre, 1800 a pesos 13.30.

MERCADO CENTRAL DE FRUTOS

Se descargaron en este mercado 75 vagones con los siguientes frutos:

72.300 kilos de lana, 1718 atados de cueros lanares, 1501 cueros vacunos, 1601 cueros de potros, 104 bultos de cerdas, 2 bultos de plumas, 97 cascos de grasa, 69 atados de cueros varios.

Ventas de hoy

Lana, segunda esquila — mil kilos a pesos 25, 2 mil a 23, 1500 a 22.50, 3 mil a 22, 1500 a 21, 3 mil a 20.50, 4 mil a 20, 1800 a 19, 2 mil a 18.50, 600 a 18, 400 a 18.

Pieles lanares; estación, consumo — 500 kilos a pesos 2.07, 500 a 2.05, 300 a 2.02, 10 mil a 2, 500 a 1.97, 900 a 1.95, 700 a 1.92, 800 a 1.90, 600 a 1.85, 600 a 1.85, 100 a 1.80, 1500 a 1.75, 1200 a 1.70, 700 a 1.65, 400 a 1.60, 500 a 1.50.

Estación, desecho — 200 kilos a pesos 1.85, 500 a 1.85, 200 a 1.82, 7 mil a 1.80, 500 a 1.77, 600 a 1.75, 300 a 1.72, 1600 a 1.70, 400 a 1.65, 300 a 1.63, 300 a 1.60, 1500 a 1.55, 800 a 1.50, 800 a 1.45, 500 a 1.40, 300 a 1.30.

Chubut — 700 kilos a pesos 1.40.

Criollos — 100 kilos a pesos 1.35.

Felado, consumo — 300 kilos a pesos 1, 300 a 0.90, 200 a 0.80.

Pelado, desecho — 200 kilos, a pesos 0.80, 300 a 0.70, 500 a 0.60.

Cueros vacunos — 400 kilos a pesos 21, 250 a 20.50, 200 a 20.30, 400 a 20, 250 a 19.50, 150 a 19.80, 150 a 19.80, 40 a 19, 300 a 18.50, 200 a 18, 150 a 17.50, 100 a 17, 100 a 16.80, 50 a 16.50.

Vacunos salados — 30 cueros a pesos 1.05 kilo.

Becerros — 150 cueros a pesos 20, 400 a 19.50, 300 a 19, 100 a 18.50, 300 a 18.

Nonatos — 200 cueros a pesos 17 300 a 16.50, 400 a 16.

Potros — 50 cueros a pesos 10, 200 a 9.80, 150 a 9.60, 30 a 9.50, 150 a 9.3, 200 a 9.20, 20 a 9, 150 a 8.

Cerdas — 10 kilos a pesos 14, 200 a 13.50, 1 a 13, 1300 a 12.60, 300 a 12.50, 400 a 12, 300 a 11.70, 400 a 11.50, 400 a 11.30, 1500 a 11, 400 a 10.50, 300 a 10.30, 200 a 10.

Nutria — 100 kilos a pesos 2.80, 200 a 2.50, 300 a 2.30, 100 a 2, 150 a 1.80, 50 a 1.60.

Liebres — 300 cueros a pesos 0.30 300 a 0.28, 200 a 0.28, 800 a 0.25, 1000 a 0.22.

Cabras — 500 kilos a pesos 28.50, 200 a 25.

Zorros — 50 cueros a pesos 1, 30 a 0.90, 20 a 0.80, 30 a 0.70.

Gatos — 20 cueros a pesos 1, 30 a 0.90, 10 a 0.80, 12 a 0.70.

Plumas — 5 kilos a pesos 6.50, 8 a 5.50, 4 a 5, 10 a 4.

Sebo derretido — 15 cascos a pesos 7.20, 14 a 7.10, 12 a 7.05, 15 a 7, 8 a 6.90, 6 a 6.80, 4 a 6.5).

Sebo pisado — 10 cueros a pesos 5.65, 15 a 5.60, 10 a 5.50, 6 a 5.40, 12 a 5.30.

BOLSA DE CEREALES

Junio 15|1917.

Entrada de hoy en estación Once: Trigo, 710 bolsas; maíz, 2713; lino, 779; nabo, 247; avena, 300; maíz de guinea, 170; harina, 408; alpiste, 359.

Ventas efectuadas hoy:

Trigo varias clases—392 bolsas en Sola pesos 18.90; 293 en Once, a pesos 18.90; 1203 a 18.80; 700 bolsas en Sola, pesos 18.35; 160 a 18.20.

Trigo barletta—895 bolsas en Puente Alsina, pesos 18.80; 155 en Sola, pesos 17.80.

Trigo australiano—111 bolsas en Sola, pesos 18.20.

Maíz colorado nuevo—82 bolsas en Buenos Aires, a pesos 13.

Maíz amarillo—500 bolsas en Once, pesos 12.15; 100 en Sola, pesos 12; 200 a pesos 12; 170 en Once, húmedo, a pesos 11.70; 103 en Sola, pesos 11.60; 160 a pesos 11.60; 160 a pesos 11.60; 160 a pesos 11.60; 75 a pesos 11.60.

Avena—287 bolsas en Once, a pesos 11.10; 351 a pesos 10.60; 276 en Sola, pesos 10.30.

Cebada—74 bolsas en Sola, pesos 13.50.

Cebadilla—117 bolsas en Sola, pesos 10.50.

ENTRADAS DE CEREALES

Ingeniero Brian—Avena 2250 bolsas.

Sola—Trigo 2109 bolsas; maíz, 602; avena, 1560; cebada, 566; lino, 138; afrecho, 150; alpiste, 39; harina 1000; alfalfa 55.

Retiro—Maní, 204 bolsas; harina, 200

Puerto—Maíz, 42.164 bolsas; harina, 10.130; lino, 3934; trigo, 14.918.

Mercado Central—Trigo, 279 bolsas, avena, 968; alfalfa, 644.

Palermo—Porotos, 252 bolsas; pasto, 149 fardos grandes.

Buenos Aires—Trigo, 2075 bolsas; maíz, 1810; avena, 1181; pasto, 95 fardos chicos y 104 grandes; harina, 605 bolsas.

MERCADO DE PATATAS

Estación Casa Amarilla

Han entrado hoy en este mercado 5555 bolsas de patatas.

Ventas de hoy:

Patata según clase, de pesos 1.10 a 1.75 los 10 kilos.

MERCADO DE PASTO

(Estación Caballito)

Ha entrado hoy a este mercado 2609 fardos chicos de pasto y 423 grandes.

VENTAS DE HOY

falfa Lincoln a pesos 57; 63 id. Delfino a 56; 40 id. Dussaud a 44; 41 id. Benítez a 36.

Domingo Bracchi. — 42 fardos grandes alfalfa América a pesos 51; 78 id. a 46, 29 id. A. Alegre 50; 44 id. Lincoln a 47; 79 id. Nelid a 38.

falfa Rafaela a pesos 47; 260 a 42; 283 a 40; 318 id. Aurelia a 41.

(Estación Palermo F. C. P.)

33 fardos grandes alfalfa Mercedes a pesos 55; 50 a 41; 252 id. chicas paja de trigo More a 31.

MERCADO DE VACUNOS

(Liniers)

Se han efectuado las operaciones en este mercado con precios muy flojos para todas las clases de hacienda.

Los compradores oyeraron en buen número, pero con un límite de precios bastante bajos, a causa de ser poseedores de existencias suficientes de ganado, que les permite operar libremente y sin apresuramientos.

La entrada de hoy en este mercado, fué de 5413 cabezas, clasificadas en la siguiente forma: novillos 2530; vacas 2308; terneros 506 y bueyes 69. Porcinos entraron 752.

Los precios corrientes de la mañana fueron los siguientes:

Bueyes para frigorífico de pesos 219 a 2[illegible] id. de consumo de 120 a 201; novillos m. especiales para Frigorífico de 175 a 91; id. especiales id. de 156 a 171; id. m. gordos de 135 a 154; id. de consumo de 60 a 1[illegible]. novillitos id. de 40 a 128; vacas excepcionales de 170 a 180.50; id. id. de 40 a [illegible] vaquillonas id. [illegible]

consumo de 32 a 68.

Para porcinos los precios variaron entre pesos 0.30 a 0.51; especiales de 0.52 a 0.56 y excepcionales de 0.60 a 0.61 el kilo.

Entradas

Consignatarios; Accamo Bellini y Cía.; remitentes: Las Forestal; procedencias; V. Tuerto; animales: 40; id. Urrieta, Chiderera 80; id. Lamusas; C. de Areco 12; id. Damussi; V. Tuerto 29, Anasagasti Juan; Bengolea; Arias 70; Arzeno y Hnos. [illegible] B., Morgen; S. Regina 10; Arrieta y Bascarán; Alvarez, Bengolea 22; Biscayart y Spamgemberg; Latourreaux; Magg[illegible] 1; Beazley Manuel y Ro.; Leloir; [illegible] Lasquera 315; Benitez y Murre; Ingarano; Casarano 54; Bellocq e Hita; Goñi; Fernández 50 id. Mendibury; Viamonte 24, Bunge y Born Sjorden; Corrientes 10[illegible]; id. [illegible] Asunta 46, Cucullu Felipe L.; Lissin; Matanza 22; Chapar y Cía., Guerra, [illegible] 44, id. Muraburena; Juárez 4[illegible], Coop. de Hacendados; Morgan, G., Mitre 2[illegible] Crespo y Rodríguez, Zabala, Ramallo 4[illegible]; [illegible] Costaula, Morteros 63; Crotto [illegible]; Crotto; Alvear 48; id. Arano; Tandil 44; Cooperativa de Hacendados [illegible] chea 104; id. Fanrei, M. Juárez 32, Devoto y Cía. Tomas, Devoto, id. 20, Fayio Enrique; Ratrieu; S. Cristóbal 40; Goñi e hijos Ignacio, Figeroa; Tandil 1[illegible]; id. Rocca; Navarro 52; Guillón y Cía. Rodolfo, Estrugasou; Salto 60; Kenny y Cía. Eugenio; Sjorden; Pergamino 6[illegible]; Lalor Juan; Iturería; Matanza 58; od. Campón, Alvear 25 id. Fiorito, Rosales 26; id. Lalor, G. Pico 22; id. Fachuir M.; Rojas [illegible] Lanusse Pedro y Antonio; Gabast[illegible] Juárez 3 id. Iglesia; Bandera 6 140; id. Goyenecheche; G. Chaves 60, id. Aizaga; Ordoqui; 24; id. Encabo, Casares 20; id. [illegible] Rojas 35; id. Guerrico; C. Seua 20; id. F. gl.to; id. 25, id. Chiamintar, Mendoza 25, id. Bengolea, Arias 55, id. Caupero, Ceres 41; id. Roldán, Corrientes 176, id. Bosque Iriondo 19, id. Davsino, Rafaela 27, La Exp. Argentina; La Pastoril, Corrientes 211; Lynch y Cía. Leandro, Pueyrredón, Lobería 24; Lizarralde Hermanos; Pasteun, S. Viuente 24; id. Irigoyen; Arias 55; Méndez Hnos. y Cía.; González, Rojas 19; id. Iturrias; J. Celman 22 Mantel y Cía.; Olaiz Pehuajó 20; id. Mendibur[illegible]; Fernández [illegible] Maraspin y Cía. Andrés [illegible] 17, id. Olaiz, Pehuajó 40; id. [illegible] id. 33; Mihura Hermanos, Agreco, S. del Estero 66, id. Babl, E. Ríos 16; Nalo Repetto y Cía. Daviceno; Castellanos 52; id. Colombett; S. Jerónico 48; id. Goldin; S. Cristóbal 21; Petersen y Gutirrez; Tejerina Cabas 108; id. Bukir; C. de Areco 18, Patrón Costas y Peró; Fed; Hersilia 75; id. Ledesmi; M. Juárez 72, Peña y Cía. Julio L.; Munoaguria; Las Heras 43; Rubin Cesario Zubiaurre, Zamudio id. 40; Santamarint e hijos; Arrechea; S. Ignacio 20, Sorden; Cañuelas 101; Suc. B. Sansot; Sohman; Bengolea 20; Suc. Juan Curut[illegible]; Daggau; La Cesiva 0; Soc. Crédito Territorial; Slorden; Lincoln 40, id. Bruyn; S Fe 17, Salaberry y Berecetche, Ca[illegible] P. Central 40; id. Camyón; Alvear [illegible], id. Berrueta; Matanza 11; id. Izaguirre, Pehuajó 20; id. Ugaldo; P. Central [illegible]; Thomson y Cía. Enrique; S. American[illegible]; Salto 48; Unzué Alzaga y Cía.; Aizaga; 25 de Mayo 54; Urtasun e hijo Martín, Pedel[illegible] borde; Rivadavia 22; id. Graciarena; Tapalqué 42; Vela y Cía. Angel; Barrieu[illegible] Rosales 89; id. Alvarez, Santa F. 10, id. R pa Godeck 15, Videla Hnos. y Cía. Destefanis, Castellanos 29.

VENTAS DE HOY

Arrieta y Bascarán—

15 novillos flacos Río 4.o pesos 74 0 terneros gordos id. 60.

Abello y Cía. S.—

14 vacas m. gordas P. Central pesos 127 6 id. g. y c. gorda id. 105.

Anasagasti Juan—

25 vaquillonas 1. gorda Mercedes pesos 80; 50 novillitos c. gorda Córdoba 80; 20 id. b. carne id. 65.

Arancet y Cía. Pedro—

36 novillos c. gorda P. Central pesos 120.

Accame, Bellini y Cía.—

3 vaquillonas c. gorda Realicó pesos 7[illegible]; 2 vacas g. y c. gorda id. 100; 9 novillos flacos id. 60, 12 id. b. carne id. 90; 1 vaca id. id. 65; 12 bueyes g. y c. gorda S. A. de Giles 138; 29 novillos flacos [illegible] 70; 6 vacas gordas id. 120; 11 id. [illegible] carne id. 65; 11 novillitos flacos id. 17; 25 id. id. 47; 6 vaquillonas c. gorda G. López 77; 8 id. gordas id. 100; 10 novillos c. gorda id. 110; 30 vaquilonas id. 77.

Arzeno y Hnos. Fto. B.—

7 bueyes m. especiaes Villegas pesos 200 2 novillos especiales id. 160.

Beazley Manuel y Rodolfo—

314 vacas g. y c. gorda T. Lauquen 107; 63 id. c. gorda id. 95; 20 id. especiales id. 185; 4 novillos g. y c. gorda id. 135; 12 id. gordos id. 142; 6 id. c. gorda id 120.

Bunge y Born—

46 novillos c. gorda Córdoba pesos 112; 107 id. criollos id. 105.

Biscayart y Spamgemberg—

4 novillos especiales Santa Fe pesos 160 17 id. c. gorda id. 120, 30 vacas g. y c. gorda id. 109.

Bellocq e Hita—

16 vacas gordas Viamonte pesos 120; 8 id. g. y c. gorda id. 105; 14 id. especiales Fernández 135; 10 id. g. y c. gorda id. 105; 10 bueyes excepcionales Pehuajó 2[illegible]; 12 terneros m. especiales Fernández 70, 4 id. buenos id. 48.

Crotto Hermanos—

48 novillos gordos Alvear pesos 142.

Crespo y Rodríguez—

24 novillos especiales Santa Fe pesos 1[illegible] 1 toro id. id. 180; [illegible] vacas m. gordas id. 125; 2 id. g. y c. gorda id. 1[illegible]; 15 novillitos c. gorda id. 105; 56 novillos criollos San Justo 90; 2 vacas c. gorda id. 9[illegible].

Chapar y Cía.—

4 novillos m. gordos Necochea pesos 154; 20 novillitos gordos P. Central 1[illegible].

Cooperativa de Hacendados—

[illegible] vacas especiales Santa Fe pesos [illegible] 21 vacas especiales Santa Fe pesos 1[illegible] 21 novillitos m. especiales id. [illegible] vacas gordas T. Lauquen 118; 25 vaquillonas c. gorda B. Mitre 77.

Cucullu Felipe L.—

22 novillos b. carne T. Lauquen pesos 97; 1[illegible] vacas m. gordas Matanza 1[illegible] 11 d. Ing. Luiggi 1[illegible], 2 toruno g. y c. gorda T. Lauquen 1[illegible]; [illegible] Azul 85, [illegible] terneros buenos Necochea [illegible]

Devoto y Cía. Tomás—

10 vacas m. especiales Córdoba pesos [illegible] [illegible] especiales id. 1[illegible] id. gordas 11, 11[illegible] P. Central 11[illegible].

De los Santos y Cía. José C.—

44 novillos especiales Tandil pesos 171.

Gárat Bernardo—

2 toros g. y c. gorda Chivilcoy pesos 114; 6 bueyes id. id. 144.

Goñi e hijos Ignacio—

1[illegible] novillos m. especiales Tandil pesos 1[illegible]; 21 vacas excepcionales id. 170; 12 novillos especiales Navarro 161.

Guillón y Cía. Rodolfo—

60 vacas gordas Salto pesos 110.

Lajach y Cía. Leandro—

20 novillitos muy especiales de Pehuajó, pesos 122; 16 terneros muy especiales, pesos 75; 10 gordos, pesos 61; 3 novillitos gordos, pesos 100, 1[illegible] novillitos carne gorda de Lobería, pesos 120; 5 novillitos buena carne, pesos 56.

Lalor Juan—

8 vaquillonas muy gordas de Córdoba, pesos 104; 6 vacas carne gorda pesos 99.50; 12 gordas, pesos 110; 8 gordas, de Monte, pesos 110; 11 gordas y carne gorda, pesos 109; 14 gordas y carne gorda, pesos 106; 15 gordas y carne gorda, pesos 99.50; 11 carne gorda, pesos 97; 9 gordas y carne gorda, de Córdoba, pesos 105.50; 8 gordas y carne gorda, pesos 109; 2 novillos carne gorda, pesos 117; 3 buena carne de la Pampa Central, pesos 82; 4 vacas, pesos 77; 4 especiales de Santa Fe, pesos 125.50; 3 muy gordas, pesos 128.70; 3 terneros gordos y carne gorda de Rojas, pesos 112; 6 muy especiales, pesos 201.

Lanusse Pedro y Antonio—

23 vaquillonas buena carne de Córdoba, pesos 66.50; 21 terneros buena carne, pesos 53.50; 21 regulares, pesos 29; 20 vacas muy gordas de Pergamino, pesos 127; 8 terneros regulares de Mendoza, pesos 39.50; 4 terneros regulares, pesos 32; 2 vacas flacas, pesos 40; 8 buena carne, pesos 63; 18 terneros muy especiales de Caseros, pesos 81.50; 17 especiales, pesos 50; 9 novillos buena carne, de Villegas, pesos 91; 4 vacas carne gorda, pesos 93.50; 19 gordas, pesos 120; 12 novillos gordos y carne gorda, pesos 136; 20 vacas muy gordas, de Villegas, pesos 129.50; 23 muy gordas pesos 123.50; 20 gordas, pesos 123.50; 38 gordas, pesos 113; 36 novillos gordos, pesos 144; 17 vacas especiales, de Rojas, pesos 134; 25 buena carne, de Corrientes, pesos 72; 5 novillos flacos, pesos 71; 43 vacas buena carne, pesos 75; 192 buena carne, pesos 75; 2 novillos de Santa Fe, pesos 81; 3 especiales, pesos 157; 8 terneros especiales, pesos 186; 12 bueyes pesos 192; 4 bueyes gordos y carne gorda, pesos 140; 1 buey muy especial, pesos 119; 6 vacas carne gorda, pesos 108.50; 4 vacas muy gordas, pesos 90; 18 novillos carne gorda, pesos 89; 6 novillitos flacos, pesos 40; 2 vacas buena carne, pesos 58.50; 2 novillos buena carne, pesos 76; [illegible]

vacas muy gordas, pesos 128.50; 12 gordas de Juárez, pesos 119; 24 especiales de González Chaves, pesos 142; 20 novillos gordos, de Carlos Casares, pesos 142; 17 bueyes especiales de Santa Fe, pesos 191.

Mihura Hnos.—

16 novillos gordos y carne gorda de Victoria, pesos 128; 57 buena carne de Dora, pesos 86; 9 vacas buena carne, pesos 76.

Maraspin y Cía. Andrés—

4 toros especiales de Pehuajó, pesos 185; 33 novillos gordos y carne gorda pesos 128, 13 vacas especiales, pesos 140; 2 muy gordas, pesos 125; 3 gordas y carne gorda, pesos 100.

Mantel y Cía.—

15 vacas gordas de Pehuajó, pesos 120; 4 vaquillonas carne gorda, pesos 88; 4 novillos carne gorda de Necochea, pesos 115.50.

Nogueras y Avalos—

3 novillos muy especiales de la Pampa Central, pesos 176; 4 vacas excepcionales, pesos 180.50; 8 vacas excepcionales, pesos 175.50; 3 especiales, pesos 145; 5 novillos gordos y carne gorda, pesos pesos 136; 23 novillos especiales, pesos 160.

Ocampo y Cía.—

17 novillos muy gordos de Pergamino, pesos 153.50.

Nale, Repetto y Cía.—

43 novillitos especiales de Santa Fe, pesos 111, 30 novillitos especiales de Santa Fe, pesos 110; 8 vacas gordas y carne gorda, pesos 100; 8 carne gorda, pesos 80; 9 carne gorda, pesos 97; 3 muy gordas, pesos 124; 7 novillitos especiales, pesos 115; 5 novillitos muy especiales, pesos 115; 6 novillitos muy gordos, pesos 105; 2 terneros buenos, pesos 48.

Peña y Cía. Julio L.—

10 novillitos gordos y carne gorda, de Rodríguez, pesos 95; 6 gordos y carne gorda, pesos 90; 5 vacas muy especiales de Las Heras, pesos 145; 27 carne gorda, pesos 80.

Patrón Costas y Peró—

42 vacas muy especiales de Córdoba, pesos 115; 75 novillos carne gorda, pesos 105.

Petersen y Gutiérrez—

18 novillos muy especiales de Areco, pesos 175.

Rubín, Cesario, Zubiaurre y Cía.—

49 novilitos muy gordos de Las Heras, pesos 105.

Sociedad Crédito Territorial—

5 toros carne gorda de Lincoln pesos 130; 40 novillos carne gorda, pesos 125; 19 vacas buena carne, pesos 60.

Schoo y Cía. Alejandro—

23 vaquillonas carne gorda de Pergamino, pesos 74.

Sucesión Beltrán Sansot—

42 novillos muy gordos de la Pampa Central, pesos 151; 22 vacas muy gordas, pesos 125; 12 muy gordas, de Córdoba, pesos 125; 8 gordas y carne gorda, pesos 102.

Santamarina e hijos—

5 novillos muy especiales de Tandil, pesos 180; 9 especiales, pesos 170; 100 gordas y carne gorda de Cañuelas, pesos 137.

Suc. Juan Curutchet—

40 vacas gordas de Río IV, pesos 120, 20 vacas gordas, pesos 110.

Salaberry y Berecetche—

5 vacas flacas de la Pampa Central, pesos 49.50, 10 novilitos flacos, pesos 49, 10 flacas, pesos 46, 20 gordos y carne gorda, pesos 91; 20 carne gorda, pesos 82; 2 bueyes carne gorda, pesos 118, 2 novillos flacos, pesos 60; 4 bueyes muy gordos de Alvear, pesos 175; 36 novillos gordos, pesos 148; 34 gordos y carne gorda, pesos 99.50; 4 vacas carne gorda, pesos 109; 10 gordas, pesos 117; 2 flacas de Matanza, pesos 31, 4 toros muy especiales, pesos 201; 20 novillos gordos, de Pehuajó pesos 143; 4 vaquillonas carne gorda, de Zárate, pesos 76; 9 carne gorda, pesos 82.50; 7 buena carne, pesos 74; 7 vacas carne gorda, pesos 85; 9 buena carne, pesos 75.50; 8 toros especiales, pesos 195; 28 novillos gordos, pesos 139.

Thompson y Cía. Eque A.—

49 novillos muy especiales del Salto, pesos 175.

Unzué, Alzaga y Cía.—

54 novillos carne gorda de 25 de Mayo, pesos 115.

Urtasun e hijo Martín—

18 toros gordos de Tapalqué, pesos 160; 24 vacas muy especiales de Rivadavia, pesos 145; 16 carne gorda, de Tapalqué, pesos 120; 5 vaquillonas muy gordas de Rivadavia, pesos 106.

Videla Hnos. y Cía.—

20 novillitos gordos y carne gorda, de Spamembiles, pesos 98; 8 vaquillonas, pesos 96, 2 novillos carne gorda, pesos 117; 2 toros gordos y carne gorda, pesos 150.

Velaz y Cía. Angel—

15 bueyes muy gordos de Los Quirquinchos, pesos 170, 1[illegible] terneros buenos de [illegible], pesos 45, 8 terneros buenos, pesos 45, 37 gordos, pesos 78, 26 buenos, pesos 45; 37 gordos, [illegible]

VENTA DE CERDOS

Palacios Hnos.—

2[illegible] cerdos [illegible] de Saladillo, pesos 0.56 1|2 el kilo.

Lalor Juan—

[illegible] cerdos flacos de Pehuajó, pesos 0.25 el kilo.

Crotto Hnos.—

20 cerdos buenos de Alvear, pesos 0.50 el kilo.

Nale Repetto y Cía.—

6 cerdos [illegible] de Quintana, pesos 0.41, [illegible] pesos 0.45.

Salaberry y Berecetche—

[illegible] de Córdoba, pesos [illegible] cerdos flacos de Pergamino, [illegible] cerdos flacos [illegible]

Biscayart y Spangenberg—

[illegible] de Santa Fe, pesos [illegible] el kilo.

Crespo y Rodríguez—

[illegible] de Chacabuco, pesos 0.56 el kilo.

De Lellis y Fages Hnos.—

20 cerdos especiales de Luján, pesos 0.56; 19 especiales de Jovita, pesos 0.[illegible]; 20 buenos de Bolívar, pesos 0.48; 30 muy especiales de Pehuajó, pesos 0.56.

Rigoli Juan S.—

[illegible] cerdos especiales de Saladillo, pesos [illegible] el kilo; [illegible] especiales de Ciaseman, pesos 0.52.

D'Heis y Cía. Francisco—

2[illegible] cerdos [illegible] de Luján, pesos [illegible] el kilo.

Lanusse Pedro y Antonio—

3[illegible] cerdos flacos, de Entre Ríos, pesos 0.50; 2[illegible] flacos de Giannini, pesos 0.35, 2[illegible] de Alberti, pesos 0.53.

MERCADO DE LANARES

(Tablada)

Con [illegible] se efectuaron hoy las ventas [illegible] en este mercado.

[illegible] que las entradas fueron reducidas [illegible] por los compradores [illegible] en general para todas las [illegible] estados.

[illegible] hoy 6.120 animales, vendiéndose [illegible] 231 cabezas, repartidas [illegible] La Plata 60; [illegible] Sansinena 1.552; La [illegible] Armour [illegible] 538; Armour 1.229, y 2209 para los matarifes [illegible]

Los precios extremos fueron los siguientes:

[illegible] para frigorífico de pesos 12.50 a 2[illegible]; id. para matadero de 22.50 a 24; ovejas id. de 12.50 a 32; borregos id. de 9 a [illegible]; id. para frigorífico de 11.70 a 14.5[illegible]; id. con lana id. de 11.50 a 17.

Entradas

Consignatarios: Bargo, Lascurain y Etchegaray; remitentes, Lazase; procedencias, S. Bernardo; animales 506; id. id. 500 Accame Bellini y Cía.; Blanco, I. Luiggi 17[illegible]; Anasagasti Juan, Rossetti, C. Muerto 450; Bellocq e Hita Bellocq, Orense [illegible]; Casás José B., Cerriquirribotde; Casares 260; Ocampo Hermanos Mar [illegible] Azucena [illegible]; Devoto y Cía. Tomas, Quintana; Santa Regina 118; Gioja y Etchart, Sándhez, Merlo; Guillón y Cía. Rodolfo, Gerdo; Victoria [illegible] Landa F. y A. E., Armenia [illegible] Lizarralde Hermanos; San [illegible] 50, Lanusse Pedro y Antonio; [illegible] Charlone 76, id. E'ogalo, C. Muerto 284, id. Sorden, Entre Ríos 535; Lalor Juan, Sorgeta Casey 150; id. Sorden [illegible] 220; Méndez Hnos. y Cía., [illegible] C. Muerto 482, Mihura Hermanos [illegible] Entre Ríos 220, Méndez y Cía. J. [illegible] Pieres 72, Oscamon y Cía. [illegible] Puiggros y [illegible] Crédito Territorial; Slorden; De Bary 134; Sucesión Beltrán Sansot; Barca; C. Seca 230; Tabacco Hnos. y Cía.; Decarli; Fernández 90; Urtasun e hijo M.; Graciarena; S. Bernardo 81; Unzué Alzaga y Cía.; Medoni; La Torre 240; Trelles J. M.; Bosch, Bosch 320 Velaz y Cía. Angel, Frontini, Balcarce 94. Total: 6.120 animales.

VENTAS DE HOY

Bargo, Lascurain y Etchegaray—

277 capones frigorífico de San Bernardo, pesos 22.50; 170 borregos id id, pesos 16.40; 53 ovejas matadero, pesos 20.30; 246 capones frigorífico, pesos 21.90; 46 borregos frigorífico, pesos 14.70; 11 ovejas matadero, pesos 20.30.

Otaegui y Cía.—

18 borregos matadero, de Teben, pesos 11.50; 11 capones id id, pesos 13.20 50 id id id pesos 12.50; 21 ovejas id id id, pesos 9.

Guillon y Cía. Rodolfo—

45 borregos frigorífico, de Vigilancia, pesos 15; 50 borregos matadero, pesos 13.50; 34 ovejas matadero, pesos 14.50.

Trelles José M.—

319 capones frigorífico de Bosch, pesos 25.

Accame, Bellini y Cía.—

176 capones frigorífico de Ingeniero Luiggi, pesos 15.

Bellocq e Hita—

594 borregos frigorífico de Orense, pesos 16.10; 401 borregos frigorífico de Orense, pesos 16.10.

Arrieta y Bascarain—

46 ovejas matadero, de Río Cuarto, pesos 17; 90 id id id, pesos 12.50; 17 borregos, pesos 10.50; 65 ovejas matadero, de Sampacho, pesos 17; 82 id id, pesos 12.50; 11 borregos, pesos 10.50.

Casás José B.—

180 capones frigorífico de Casares, pesos 21.30; 80 borregos id id id, pesos 11.70.

Lanusse P. y A.—

27 capones matadero, de Charlone, pesos 22; 49 ovejas, matadero, id id, pesos 20; 212 id id de C. Muerto, pesos 19; 28 id id id de Entre Ríos, pesos 19.50; 36 capones frigorífico id id, pesos 19.50; 23 ovejas matadero, de C. Muerto, pesos 13.

Puiggrós y Cía.—

10 capones frigorífico de Antelo, pesos 20.30; 66 borregos id id id pesos 15.30; 50 ovejas matadero, pesos 16.

Gioja y Etchert—

138 capones frigorífico Echague, pesos 17; 20 id id id de Merlo, pesos 21; 68 borregos Matadero de 3 Sargentos, pesos 11; 15 id frigorífico id id, pesos 11.

Landa F. y A. E.—

95 capones frigorífico de Balcarce, pesos 22.30.

Velaz y Cía. Angel—

94 capones frigorífico de Balcarce, pesos 22; 270 id id de Las Marianas, pesos 21.40; 115 id id id id, pesos 21.

De los Santos y Cía. José C.—

260 capones frigorífico de Napaleufú, pesos 23.30; 10 id Matadero, id id, pesos 25.50.

Delfino Hnos.—

90 capones frigorífico de Azucena, pesos 23.70.

Chapar y Cía.—

84 capones frigorífico de González Chaves, pesos 23.

Lalor Juan—

120 borregos frigorífico de La Chispa, pesos 16; 32 borregos matadero, id id, pesos 14.30; 150 id frigorífico, de Casey, pesos 17.50.

Pegassano, Rocatagliata y Cía.—

161 capones frigorífico de Ordoqui, pesos 14.50.

Anasagasti Juan—

373 capones frigorífico de C. Muerto, pesos 24.70; 70 id Matadero, id id, pesos 24.70.

Devoto y Cía. Tomás—

106 borregos frigorífico de Santa Regina, pesos 13.60; 12 ovejas Matadero, id id, pesos 15.

Lizarralde Hnos.—

13 ovejas Matadero, de Aldao, pesos 22; 34 borregos id id id, pesos 18.

Méndez y Cía. J. U.—

12 capones frigorífico de Dieres, pesos 22.50, 25 ovejas matadero, id id, pesos 25; 20 id id id id, pesos 32; 16 capones frigorífico, id id, pesos 31.

Patrón Costas y Peró—

200 capones frigorífico de Rocha, pesos 19.50.

Urtasun e Hijo M.—

81 capones frigorífico de San Bernardo, pesos 20.70.

Unzué, Alzaga y Cía.—

240 capones frigorífico de Mechanas, pesos 20.30.

Mihura Hnos.—

220 capones frigorífico de Entre Ríos pesos 22; 20 id matadero, id id, pesos 24.50.

Méndez Hnos. y Cía.—

10 capones matadero, de C. Muerto, pesos 23, 218 id. frigorífico, pesos 20.20, 216 borregos id id, pesos 156.60.

Crédito Territorial de Santa Fe—

93 borregos frigorífico de D. Bruzzi, pesos 19.30, 11 capones matadeo, pesos 24.50.

Exportadora Argentina—

299 borregos frigorífico de Entre Ríos, pesos 13.50; 530 capones matadero, pesos 13.50; 528 ovejas matadero, pesos 13.50.

Sucesión B. Sansot—

220 borregos frigorífico de Cañada Seca, pesos 11.50.

Oscamón y Cía.—

20 capones frigorífico de El Moro, pesos 26.50; 70 id id id, pesos 23.60.

La Ganadera—

12 capones frigorífico de H. Vegas, pesos 22.60; 25 Matadero, pesos 24, 33 borregos frigorífico, pesos 15.

Tabacco Hnos. y Cía.—

90 capones frigorífico de Fernández, pesos 20.30.

VALOR DE LA PROPIEDAD

El Banco Hipotecario Nacional ha vendido ayer las siguientes propiedades:

Estados Unidos 1162, de 451m70 cuadrados, en pesos 35.500.

Castelli 337.39, de 283m30 c., en pesos 106.000.

Bolívar 866-70, de 458m89 c., en pesos 37.100.

G[illegible] 1 al 11 esquina Olleros, de 293m99 c., en pesos 40.700.

Lafinur 3260.64, de 423m47 c., en pesos 23.260.

MARITIMAS

MAREA Y VIENTO

Hora	*Pies*	*Pulgadas*	*Viento*
6 a. m.	15	8	O. S. O.
7 "	15	4	"
8 "	14	8	"
9 "	14	4	"

VAPORES ESPERADOS

Brasileño Cubatao, de Río de Janeiro, con carga.

Argentino Holanda, de Porto Alegre, con carga.

VAPORES A SALIR

Británico La Blanca, para Port Said, con carga.

Francés Espagne, para La Plata, a cargar.

Argentino Vaquillona, para Porto Alegre, con carga.

Británico Waneta, para C. Rivadavia, vacío.

VAPORES DE LOS RIOS

Llegaron: Ciudad de Montevideo, de Montevideo.

Guarany, de Asunción y escalas.

Sale: Ciudad de Montevideo, para Montevideo, sale a las 10 p. m.

LINEA DE LA COSTA SUR

Argentino, salió el 12 para Punta Arenas y escalas.

Asturiano, en Punta Arenas.

Atlántico, salió el 6 para Valparaíso

Americano, en ésta, saldrá el 22 para Punta Arenas y escalas.

Camarones, en viaje para el sur, salió el 7 de Madryn.

Presidente Mitre, en Río Gallegos.

Presidente Quintana, en ésta.

POSICION DE LOS VAPORES DE PASAJEROS:

DE LA MALA REAL INGLESA

Araguaya en Liverpool.

Amazon, salió el 7 para Liverpool.

Demerara, salió el 13 de La Plata.

Desna en Liverpool.

Deseado, en viaje para ésta.

Darro, en viaje para ésta, esperado el 19.

DEL LLOYD REAL HOLANDES

Frisia, salió el 4 para Nueva York y Amsterdam.

[illegible] en Amsterdam.

Hollandia, en Amsterdam.

Zeelandia en Amsterdam, salió el 2 de junio para ésta.

DEL LLOYD SABAUDO

Tomaso di Savoia, en Génova; suspendidos los viajes hasta nuevo aviso.

P. di Udine en Génova.

DE LA NELSON LINE

Highland Piper, en Londres.

Highland Rover, salió el 17 de La Plata.

Highland Pride, salió el 12 de La Plata.

Highland Glen, en ésta, saldrá el 20 de La Plata.

Highland Scott, en Londres.

Highland Loch, salió el 28 de marzo de La Plata.

Highland Laddie, salió el 5 de La Plata.

CASA VACCARO
ESTABLECIDA EN EL AÑO 1885
Para el cambio general de moneda: compra y venta de acciones y títulos de renta, nacionales, provinciales y extranjeros y billetes de la LOTERIA NACIONAL, es la casa más acreditada y recomendada de la República.
SEVERO VACCARO
AV. DE MAYO, 646 · BUENOS AIRES

TECNICA & COMERCIAL S. A.
CALLE CHILE 760/70
Unión Telefónica 5690 (Avenida)
BUENOS AIRES
Unicos introductores de las MÁQUINAS y MOTORES
SULZER
WINTERTHUR (Suiza)
y de los ACEITES de la
VACUUM-OIL-CO
ROCHESTER USA
Especialidades
Usinas eléctricas
Frigoríficos
Molinos
Cervecerías
Calefacciones
Ingenios de azúcar, etc.
Términos de entrega en muy breve plazo
Pidan informes por cualquier instalación técnica

AVISOS VARIOS

DODERO Hermanos
CORREDORES MARITIMOS
Montevideo, Rosario, Bahía Blanca
25 de Mayo 267-73, Buenos Aires

"LA MERCANTIL"
Es la que da más dinero sobre pólizas de empeño
886 - LAVALLE - 886

Banco El Hogar Argentino
Avenida de Mayo 886
Tiene propiedades en venta con facilidades de pago, en esta capital y pueblos suburbanos.

AVISO
Arboles frutales injertados (duraznos, manzanos, perales, damascos, ciruelos e higueros), de variedades seleccionadas y forestales (arce-negundos, álamo de Italia, plátanos, paraísos, robles y ligustrum), todos de desarrollo excepcional y sanos, se venden a precios módicos en la Colonia Nacional de Menores Varones de Márcos Paz. Pídase referencias a la dirección de la misma. 3 807-v. julio 14.

Gran Hotel España
802 Av. de Mayo 956

"SARMIENTO"
Sociedad Protectora de los Animales
Santiago del Estero 649
PRESIDENTE JOSE PEREZ MENDOZA
En su local propio, esta sociedad tiene establecida consultorio y hospital para animales grandes y pequeños, baños medicinales y de higiene, corte de pelo, registro de identificación de animales pequeños, salón para conferencias o asambleas.—Horas de consulta, de 9 a 11 a. m. y de 4 a 6 p. m.

CONVOCATORIAS

"LA PATERNAL".—ASAMBLEA EXTRAORdinaria. — 2.a Convocatoria. — De acuerdo con el art. 13 de los Estatutos se convoca a los señores socios para la Asamblea Extraordinaria que tendrá lugar el día 16 de junio de 1917, en el local social calle Corrientes 452, a las 3 p. m. para tratar la siguiente

ORDEN DEL DIA:

1.o Elección de dos socios para subscribir y dar por aprobada el acta.
2.o Consideración de los incisos (h) e (i) que se agregarán al art. 2.o, ampliación del art. 5.o e inciso (i) del mismo y reforma de los arts. 9 y 19.
Para tener derecho de asistir a la asamblea, los accionistas depositarán las acciones en la administración, tres días antes del señalado para la convocatoria, y los socios exhibirán el recibo del último trimestre vencido. — Emilio Castellanos, presidente.
3|686 v. Junio 16.

SOCIEDAD PROTECTORA DE NIÑOS DESvalidos. — Convócase a los señores socios a asamblea general extraordinaria que tendrá lugar el viernes 15 del corriente, a las 4 y 1|2 de la tarde, en el local Bmé. Mitre 720 (6.o piso), a fin de tratar la siguiente

ORDEN DEL DIA:

Primero. — Ratificación de lo resuelto en la asamblea ordinaria celebrada el veintiuno de septiembre de mil novecientos diez y seis, de conformidad a lo dispuesto en el decreto del Ministerio de Instrucción Pública y Justicia, de fecha cuatro de noviembre del mismo año.
Segundo. — Resolver sobre la disolución de la Sociedad.
Tercero. — Aprobada la disolución, resolver si se entregan los bienes sociales al Superior Gobierno de la Nación.
Cuarto. — En caso de ser aprobados los dos puntos anteriores, nombrar dos personas con plena autorización y poder para verificar la entrega de todo el activo de la Sociedad al gobierno.
Quinto. — Designación de dos delegados para aprobar y firmar el acta de esta asamblea.
Buenos Aires, junio 6 de 1917. — Enrique C. Crotto, presidente; Francisco S. Tessi, secretario.
3|724 v. Junio 15.

CRISTALERIAS PAPINI.—SOCIEDAD ANOnima. — De acuerdo con el artículo 19 de los estatutos sociales el Directorio convoca a los señores accionistas a asamblea general extraordinaria para el lunes 2 de julio próximo, a las 3 p. m., en el Hotel Colón, calle Chacabuco número 221, para tratar la siguiente

ORDEN DEL DIA:

1.o Considerar la renuncia de cinco Directores titulares y tres directores suplentes.
2.o Elección en su caso, de cinco Directores titulares y de tres Directores suplentes, en sustitución de los que han renunciado.
Se previene a los señores accionistas, que para obtener el boleto de entrada a la asamblea, deberán presentar sus acciones en la administración de la sociedad, calle Chacabuco número 646, con tres días de anticipación al fijado para la asamblea. — El Directorio.
3|796 v. Julio 2.

EDICTOS JUDICIALES

El señor juez de primera instancia en lo civil de la Capital de la República, doctor don Juan Carlos Lagos ha dispuesto se cite, llame y emplace por el término de treinta días, contados desde la primera publicación del presente, a todos los que se consideren con derecho a los bienes dejados por don JOSE ISERO, ya sean como herederos o acreedores, para que dentro de dicho término comparezcan a deducir sus acciones en forma, por ante su juzgado y secretaría del que suscribe, bajo apercibimiento de lo que hubiere lugar por derecho.
Buenos Aires, mayo 21 de 1917.— Pastor Achával Rodríguez, secretario
3|522 v. Junio 22.

Por disposición del señor juez de primera instancia en lo civil de la Capital de la República, doctor don Uladislao F. Padilla, se cita y emplaza por el término de treinta días, a contar desde la primera publicación del presente, a todos los que se consideren con derecho a los bienes dejados por fallecimiento de don LEOPOLDO SERRICCHIO o SERRICHIO, ya sean como herederos o acreedores, para que dentro de dicho término, comparezcan por ante su juzgado y secretaría del que suscribe, a deducir sus acciones en forma, bajo apercibimiento de lo que hubiere lugar por derecho.
Buenos Aires, diciembre 12 de 1916. — Juan Carlos Fox, secretario.
3|600 v. Junio 30.

El señor juez de primera instancia en lo civil de la Capital de la República, doctor don Juan Carlos Lagos, ha dispuesto se cite, llame y emplace por el término de treinta días, contados desde la primera publicación del presente, a todos los que se consideren con derecho a los bienes dejados por don JORGE FRANCOS, ya sean como herederos o acreedores, para que dentro de dicho término comparezcan a deducir sus acciones en forma, por ante su juzgado y secretaría del que suscribe, bajo apercibimiento de lo que hubiere lugar por derecho.
Buenos Aires, mayo 30 de 1917. — Pastor Achával Rodríguez, secretario.
3|599 v. Junio 30.

El señor juez de primera instancia en lo civil de la capital de la República, doctor don Juan Carlos Lagos, ha dispuesto se cite, llame y emplace por el término de treinta días, contados desde la primera publicación del presente, a todos los que se consideren con derecho a los bienes dejados por ROSA ROBREDO de DE LA TORRE, ya sean como herederos o acreedores, para que dentro de dicho término comparezcan a deducir sus acciones en forma, por ante su juzgado y secretaría del que suscribe, bajo apercibimiento de lo que hubiere lugar por derecho.
Buenos Aires, mayo 31 de 1917. — Argentino Germán Barraquero, secretario.
3|670 v. Julio 4.

Por disposición del señor juez de comercio de la Capital Federal doctor Juan B. Estrada, se hace saber a los acreedores de don TEODORO SCHWARTZ, que habiéndose presentado pidiendo convocatoria, se han designado a los señores T. Tjarks y Cía., y F. Muhlenkamp, para que, en unión del contador D. Domingo Gastaldi, practique el informe que indica el inciso 1.o del artículo 10 de la Ley de Quiebras, habiéndose señalado la audiencia del día 27 del presente mes de junio a las 3 p. m., para que tenga lugar la junta de verificación y graduación de créditos.
Buenos Aires, junio 1.o de 1917.
3|676 v. Junio 27.

Por disposición del señor juez de comercio de la capital, doctor don Félix Martín y Herrera, se cita llama y emplaza por medio del presente y por el término de quince días a SANTIAGO GAZZO, a fin de que dentro de dicho término comparezca ante el juzgado de S. S. y por intermedio del infrascripto a practicar el reconocimiento de las firmas puestas en dos documentos por valor de pesos 1.231,58 moneda nacional, presentado por Cristín y Cía. A., en el juicio que por cobro de pesos le ha iniciado al mismo tiempo para que comparezca a estar a derecho, bajo apercibimiento de no comparecer se le dará por reconocidas en su rebeldía dichas firmas y se le nombrará defensor de ausentes.
Buenos Aires, junio 4 de 1917. — Alfredo G. Romero, secretario.
3|686 v. Junio 20.

Por disposición del señor juez de primera instancia en lo civil de la Capital de la República, doctor Pedro V. Meléndez, se hace saber a todos los acreedores del concurso formado al señor EUSEBIO EZPELETA, que se ha designado la audiencia del día veintiuno de junio a las dos p. m., para que tenga lugar la junta de verificación de créditos, con la prevención de que los inasistentes a este acto, se entenderá que se adhieren a lo que resuelva la mayoría de los comparecientes.
Buenos Aires, mayo diez y nueve de 1917. — Horacio Marcó, secretario.
3|735 v. Junio 16.

Por disposición del señor juez de comercio de esta Capital Federal, doctor Tristán M. Avellaneda, se hace saber a los acreedores del concurso formado a SERRA y D'IGNOTI, que los síndicos liquidadores han presentado un nuevo proyecto de estado de distribución para los acreedores quirografarios, el que se encuentra en secretaría por el término de ocho días, bajo apercibimiento de ser aprobada si no se observa. Al mismo tiempo, se hace saber a los acreedores del concurso de la refrencia que se ha fijado la audiencia del día 19 del corriente junio, a las 3 p. m., para que tenga lugar la junta de regulación de honorarios de los síndicos.
Buenos Aires, junio 8 de 1917. — Fdo.: F. A. García.
3|758 v. Junio 19.

Habiéndose presentado doña Teresa del Carmen y doña Lucila Esher Scotto, hermanas del extinto empleado municipal don Juan A. Scotto, solicitando el subsidio que determinan las ordenanzas vigentes, se cita a los que se consideren con derecho sobre dicho subsidio, para que se presenten a deducir sus acciones ante el Directorio de la Caja (Banco Municipal de Préstamos), Suipacha y Viamonte, dentro del término de ocho días a contar de la fecha, bajo apercibimiento de liquidarse a favor de las peticionantes.
Buenos Aires, junio 5 de 1917. — El secretario.
3|761 v. Junio 19.

Por disposición del señor juez de paz de la sección 6.a de la capital, don Carlos Keen Lamas, se hace saber por el término de tres días a don MIGUEL M. TARIZZO, que deberá comparecer a estar a derecho, al juzgado a su cargo por una acción que le ha instaurado don Belisario S. García, por cobro de alquileres, bajo apercibimiento de declararlo rebelde, y nombrarle defensor de ausentes.
Buenos Aires, junio 13 de 1917. — Carlos Keen Lamas, secretario.
3|773 v. Junio 15.

Por disposición del señor juez federal de La Plata doctor don Ciedomiro Zavalla, se cita a don EDUARDO Z. GONZALEZ, por tres días para que en este término comparezca a tomar la intervención que le corresponde en el juicio que le sigue el Banco de la Nación Argentina, por cobro de pesos, bajo apercibimiento de nombrársele defensor, y se le hace saber que se le ha decretado inhibición de bienes en su contra. Los autos tramitan por la secretaría del infrascripto.
La Plata, 6 de junio de 1917. — Julián Castro, secretaario.
3|767 v. Junio 15.

El señor juez de primera instancia en lo civil de la capital de la República, doctor don Roberto Bunge, ha dispuesto se cite, llame y emplace por el término de treinta días, contados desde la primera publicación del presente, a todos los que se consideren con derecho a los bienes dejados por doña CAMILA SOLARI de PODESTA, ya sean como herederos o acreedores, para que dentro de dicho término comparezcan a deducir sus acciones en forma, por ante su juzgado y secretaría del que suscribe, bajo apercibimiento de lo que hubiere lugar por derecho.
Buenos Aires, mayo 11 de 1917. — Manuel A. Marini, secretario.
3|766 v. Julio 12.

Por disposición del señor juez de comercio, doctor don Eduardo M. Naón, se hace saber por el término de cinco días, a los acreedores del concurso formado a don MIRO ALLAMI, que se ha señalado la audiencia del día 19 del corriente a las 3 p. m., para que comparezcan a junta a efecto de tomar en cuenta la renuncia de los señores Do Pico Hnos., al cargo de síndicos que desempeñan, y de nombrar nuevo síndico.
Buenos Aises, junio 11 de 1917. — Palacio de Justicia, 5.o piso sobre Lavalle. — Luis Martín y Herrera, secretario.
3|781 v. Junio 18.

Por disposición del señor juez de comercio doctor Juan B. Estrada, se hace saber por el término de ocho días a los acreedores del concurso de JOSE PESTARINO, que el síndico liquidador ha presentado un estado de distribución y ampliación de rendición de cuentas, el que se encuentra por igual término en secretaría a disposición de los acreedores.
Buenos Aires, junio 13 de 1917. — Germán C. Ramírez, secretario. Oficina Palacio de Justicia 6.o piso.
3|782 v. Junio 21.

Por disposición de señor juez de comercio de la Capital Federal doctor Eduardo M. Neón, se cita, llama y emplaza por el término de quince días a don ENRIQUE GLUZMAN, para que dentro de dicho término a contar desde la primera publicación del presente, comparezca a estar a derecho y a tomar la participación que le corresponde, ante este juzgado y secretaría del autorizante, en el juicio que le sigue el Banco Francés del Río de la Plata por cobro ejecutivo de pesos, bajo apercibimiento de nombrar al señor Defensor de Ausentes para que lo represente en juicio.
Buenos Aires, junio de 1917. — Luis Martín y Herrera, secretario.
3|798 v. Junio 29.

El señor juez de primera instancia en lo civil de la Capital de la República, doctor Pedro V. Meléndez, ha dispuesto se cite, llame y emplace por el término de treinta días, contados desde la primera publicación del presente, a todos los que se consideren con derecho a los bienes dejados por fallecimiento de don ENRIQUE CASIMIRO VILLEGAS, ya sean como herederos o acreedores, para que dentro de dicho término comparezcan a deducir sus acciones en forma por ante su juzgado y secretaría del que suscribe, bajo apercibimiento de lo que hubiere lugar por derecho.
Buenos Aires, junio 13 de 1917. — José Cúneo, secretario.
3|799 v. Julio 11.

Por disposición de señor juez de comersio de la Capital doctor don Félix Martín y Herrera, se cita por medio del presente y por el término de cinco días a JOSE A. ROMERO, a fin de que dentro de dicho término comparezca ante el juzgado de S. S. y por intermedio del infrascripto a tomar la intervención que le corresponde en los autos que por cobro de pesos y que contra Vd. sigue el Banco de la Provincia de Buenos Aires, bajo apercibimiento de nombrársele defensor de ausentes.
Buenos Aires, junio 6 de 1917. — Alfredo G. Romero, secretario.
3|809 v. Junio 19.

Por disposición del señor juez de comercio de esta Capital, doctor don Alberto Estrada, se cita llama y emplaza a don JOSE A. ROMERO, para que dentro del término de tres días contados desde la primera publicación del presente, comparezca ante su juzgado y secretaría del autorizante, a estar a derecho y tomar la intervención que le corresponde en el juicio que le ha promovido el Banco de la Provincia de Buenos Aires por cobro de la suma de $ 10.000 moneda nacional, proveniente de un pagaré, bajo apercibimiento de que si no comparece se le tendrá por rebelde y se nombrará al señor Defensor Oficial de Ausentes, para que lo represente.
Buenos Aires, junio 6 de 1917. — M. Grandoli, secretario.
3|808 v. Junio 17.

Carneros Romey y March

DE LA SOCIEDAD ANONIMA GANADERA Y COMERCIAL MENENDEZ BEHETY

Premiados en la Exposición Rural de Buenos Aires, con 1o. y 2o. premio y en la Exposición Rural de Deseado.

Ocurrir, por más detalles, Victoria 344.

LICITACIONES

Ministerio del Interior

DIRECCION GENERAL DE CORREOS Y TELEGRAFOS

Llámase a licitación pública durante el término de treinta días, para la provisión de sobres, hilo en madejas, artículos de librería y telegráficos. Por el pliego de condiciones, que contiene el detalle, ocurrir de 11 a. m. a 6 p. m., todos los días hábiles, y de 9 a. m. a 12 m., los sábados, a la Dirección Administrativa de Correos y Telégrafos, calle Corrientes No. 416 (2o. piso), en cuyo local se recibirán y abrirán públicamente las propuestas el 30 del corriente, a las 2 p. m.—Buenos Aires, 1o. de junio de 1917.—M. J. Cariés, jefe de la Dirección Administrativa de Correos y Telégrafos.
3|621 v. Junio 30

DIRECCION GENERAL DE CORREOS Y TELEGRAFOS

Llámase a licitación pública durante el término de treinta días, para la provisión de vestuario de verano destinado al personal de uniforme de la repartición. Por el pliego de condiciones, que contiene el detalle, ocurrir de 11 a. m. a 6 p. m., todos los días hábiles, y de 9 a 12 m., los sábados, a la dirección administrativa de correos y telégrafos, Corrientes número 416 (2.o piso), en cuyo local se recibirán y abrirán públicamente las propuestas el 14 de julio próximo venidero, a las 2.30 p. m.
Buenos Aires, 14 de junio de 1917. — M. J. Carles, jefe de la dirección administrativa de correos y telégrafos.
3|789-v. julio 14.

Ministerio de Obras Públicas

DIRECCION GENERAL DE OBRAS HIDRAULICAS

Llámase a licitación pública hasta el día 15 de junio, a las 3 p. m., para la provisión de 14.000 toneladas de leña de quebracho colorado, de acuerdo con las especificaciones fijadas en el pliego de condiciones que sirve de base a esta licitación, y que los interesados pueden retirar en la Dirección General de Obras Hidráulicas (casa de gobierno, tercer piso, Buenos Aires), en las oficinas de la Comisión del Paraná Inferior, Puerto Paraná o Rosario (calle General Mitre 435) y en la del Río Uruguay (Concepción del Uruguay).
Las propuestas serán abiertas el día y hora mencionados en la Dirección General de Obras Hidráulicas, casa de gobierno tercer piso y en los juzgados federales de las ciudades antes citadas, acto que pueden presenciar los interesados. Buenos Aires, mayo 15 de 1917.
3|395-v. junio 15

Llámase a licitación pública hasta el día 6 de julio de 1917, a las 4 de la tarde, para la provisión de útiles de dibujo, papel heliográfico, papeles de imprenta y productos químicos, con destino a la secretaría y las distintas reparticiones del ministerio.
Las planillas, bases y condiciones de licitación, pueden ser solicitadas por los interesados, en la biblioteca del ministerio, casa de gobierno, primer piso alto, todos los días hábiles de 12 a 6 p. m. y los sábados de 9 a 12 a. m.—Buenos Aires, junio 6 de 1917.
3700 vjul5

Ministerio de Agricultura de la Nación

Dirección General de Ganadería

TUCUMAN 951

Llámase a licitación pública, por el término de 15 días, a contar desde la fecha del presente aviso, para la provisión de muebles de escritorio, máquinas de escribir, aparatos de Laboratorio y artefactos de luz eléctrica, destinados al nuevo local que ocupará la Dirección General de Ganadería en la calle Azopardo y Carlos Calvo.
Las propuestas se abrirán en el despacho del Sr. Director Gral. de Ganadería, en presencia de los interesados y del señor escribano mayor de gobierno, a las 4 p. m.
Desde la fecha se encuentran en la mencionada Dirección General, a disposición de los interesados los pliegos de bases y condiciones de la licitación.
Buenos Aires, junio 7 de 1917. — Firmado: Director General.
3|722 v. Junio 21.

POLICIA DE LA CAPITAL

El día 12 de junio de 1917, a las 3 p. m., tendrá lugar, en el despacho del jefe de la División Administrativa, en presencia del escribano general de gobierno y de los interesados que concurran, la licitación pública para la provisión de 200 mangas de ataque de tela de lino, y 2 ... de succión, para el cuerpo de Bomberos de la Capital. Pliegos de condiciones y demás informes, a disposición de los interesados, en la citada división, Moreno 1550.
Buenos Aires, junio 11 de 1917.
3|757 v. Julio 11.

POLICIA DE LA CAPITAL

El día 29 de junio de 1917, a las 3 de la tarde tendrá lugar en el despacho del jefe de la división administrativa, en presencia del escribano general de gobierno y de los interesados que concurran, la licitación pública para la provisión de artículos destinados a la confección del uniforme para la estación de verano de 1917, para el personal de jefes, oficiales, empleados, agentes y bomberos de la repartición.
Pliego de condiciones y demás informes, a disposición de los interesados en la citada división, Moreno 1550.
Buenos Aires, mayo 18 de 1917.
1465 v. Junio 1?

Aduana de la Capital

Llámase a licitación pública por el término de (30) treinta días, para arrendar de acuerdo con el pliego de condiciones existente en la secretaría general de esta aduana, el local destinado a la instalación de un comercio para expender te, café, leche y otros artículos alimenticios, con exclusión de bebidas alcohólicas. Las propuestas serán abiertas en el despacho del señor secretario general, en presencia del escribano mayor de gobierno, el día 16 de julio, a las (3) tres p. m., estando a disposición de los interesados, en el local central, calle Azopardo y Belgrano el pliego de condiciones referido. — A. Sánchez Roado, encargado del despacho.
3.806-v julio 14.

Ministerio de Hacienda de la Provincia de Buenos Aires

INTERVENCION NACIONAL

AVISO DE LICITACION

Artículo 1.o — De conformidad con lo establecido en el decreto de la intervención nacional de fecha 16 de mayo de 1917, procédase a retirar de la circulación, por licitación pública y al más bajo precio (£ 27.900) veintisiete mil novecientos libras esterlinas nominales de los títulos de 3.3 1|2 ojo, leyes 25 de diciembre de 1906 y 22 de junio de 1909.
Art. 2.o — Las propuestas para esta licitación se presentarán por escrito bajo sobre cerrado y lacrado hasta las dos y treinta de la tarde del lunes 18 de junio de 1917 a los señores Baring Brothers y Co., en Londres, o al ministerio de hacienda de la provincia de Buenos Aires, cuando se presentaren en la República Argentina.
Art. 3.o — Toda propuesta que se presente deberá ser acompañada de un certificado de depósito por una suma igual al dos por ciento por lo menos del importe total de los títulos ofrecidos, como garantía del cumplimiento de la misma. Este depósito podrá hacerse en efectivo o con los mismos títulos licitados.
Art. 4.o — En la República Argentina el depósito de garantía a que se refiere el artículo anterior, se hará en la tesorería general de la provincia hasta las dos de la tarde del lunes 18 de junio y en el exterior, en la casa de los señores Baring Brothers y Co. Ltd., de Londres, a la orden de dichos banqueros.
Art. 5.o — El licitante que treinta días después de aceptada su propuesta no hubiera hecho entrega de los títulos licitados, perderá a favor de la provincia el depósito determinado por el artículo 3.o
Art. 6.o — La apertura de las propuestas se hará simultáneamente en La Plata y Londres, a las tres de la tarde del día lunes 18 de junio, y se observará el siguiente procedimiento:
En la República Argentina, el acto tendrá lugar en la capital de la provincia de Buenos Aires, en el despacho del secretario de hacienda, en presencia de S. E. y demás miembros de la junta de Crédito Público, debiendo labrarse el acta respectiva por ante el escribano mayor de gobierno y comunicarse en el día su resultado por telégrafo a los señores Baring Brothers y Co. Ltd.
La licitación que se verifique en Londres lo será en la oficina de los señores Baring Brothers y Co. Ltd. en presencia de un notario público, quien certificará del acto.
Art. 7.o — El resumen de las propuestas abiertas en ambos continentes y la designación de las que deban ser aceptadas por resultar de precios más bajos, se hará en Londres, de acuerdo con lo que dispone el Bono General, por los señores Baring Brothers y Co. Ltd.
Art. 8.o — Los avisos llamando a licitación se publicarán en diarios de la República Argentina y de Europa, durante quince días anteriores al de la licitación.
Quedan encargados los señores Baring Brothers y Co. Ltd. de todo lo referente a la publicación en Europa.
Art. 9. — Los fondos necesarios para el rescate de los títulos que se acepten en la licitación, estarán disponibles en la tesorería general de la provincia.— La Plata, junio 1.o de 1917. — Enrique Frías y Frías, oficial mayor.
3|634-v junio 18

Ministerio de Gobierno de la Provincia

AVISO DE LICITACION

Llámase a licitación pública por el término de quince días a contar desde la fecha, para la provisión de carne y galleta para las cárceles, asilos y cuerpos de policía de La Plata, y cárceles de Bahía Blanca, Dolores y San Nicolás y galleta para Mercedes y presidio de Sierra Chica, en la siguiente proporción:
La Plata, carne 342.500 kilos; presidio de Sierra Chica, galleta 70.200 kilos; presidio de Sierra Chica, guardia 7920 kilos galleta; cárcel de San Nicolás, galleta 60.200; carne, 18.200 kilos; cárcel de San Nicolás (guardia), galleta 3.540; carne, 6.600 ks.; cárcel de Bahía Blanca, galleta 16.200 ks.; carne, 27.600 ks.; íd. íd. (guardia), galleta, 3.960 ks. y carne 7.380 ks.; íd. íd. (Bomberos), galleta 1.560 ks.; carne, 2.940 ks.; cárcel de Dolores, galleta 21.900 ks.; carne, 37.320 ks.; íd. íd. (Guardia), galleta, 00.420 ks.; carne, 3.360 ks.; Refugio Rivadavia de Dolores, galleta 1.320 ks.; carne, 00.560 ks.; cárcel de Mercedes (Guardia), galleta 3.540 ks.; cárcel de Mercedes, galleta 29.880 ks.; durante los meses de Julio a Diciembre inclusive del corriente año, de acuerdo con el pliego de bases y condiciones que estará a disposición de los interesados en la Inspección General de Prisiones.
Las propuestas deberán presentarse en el Ministerio de Gobierno en el despacho del suscripto, el día 18 del corriente y serán abiertas a las dos p. m., en presencia del escribano mayor de gobierno. — Obdulio F. Siri, oficial mayor.
La Plata, 4 de junio de 1917.
3|666-v-jun. 18

Policía de la Provincia de Buenos Aires

Por disposición del señor jefe, llámase a licitación por el término de quince días a contar desde la fecha para la provisión de mil trescientas toneladas de alfalfa y setecientas cuarenta toneladas de maíz, en el presente año. El pliego de bases y condiciones se halla a disposición de los interesados en la contaduría de policía, todos los días hábiles de ... 4 p. m., donde podrán requerirlo. La apertura de propuestas se llevará a cabo el día 30 de junio a las 4 p. m., en el departamento de policía.—La Plata, 14 de junio de 1917.—Juan Andrés Duffau, secretario general.
3.797 v.n29

Intendencia Municipal de la Capital

LICITACION PARA LA PROVISION DE MADERA DURA

Llámase a licitación pública para el día 19 del corriente, a las 2 p. m., para la provisión de madera dura, de acuerdo con el pliego de condiciones, que puede consultarse en la oficina de licitaciones Avenida de Mayo 525, 2.o piso. — Buenos Aires, junio 10 de 1917.—El secretario.
3.744vjunio19

LICITACION PARA LA CONSTRUCCION DE ADOQUINADO DE GRANITO.

Llámase a licitación pública para el día 20 del corriente, a las 2 p. m., para la construcción del adoquinado de granito con base de hormigón de cal, en la calle Guayanas, de Humboldt a Darwin, de acuerdo con el pliego de condiciones que puede consultarse en la Oficina de Licitaciones, Avenida de Mayo 525, segundo piso.
Buenos Aires, junio 12 de 1917. — El secretario
3.759 vjun20

LICITACION PARA LA PROVISION DE CARNE VACUNA Y OVINA

Llámase a licitación para la provisión de carne vacuna y ovina con destino a los hospitales municipales y demás dependencias de la Asistencia Pública, durante el segundo semestre del año en curso. Tendrá lugar el día 15 del actual, a las 2 p. m. El pliego de condiciones puede consultarse en la Oficina de Licitaciones. — Buenos Aires, junio de 1917.
3|697-v. junio 15.

LICITACION PARA LA PROVISION DE ARTICULOS DE FIDEERIA

Llámase a licitación para la provisión de artículos de fideería, con destino a los hospitales municipales y demás dependencias de la Asistencia Pública, durante el segundo semestre del año en curso. Tendrá lugar el día 15 del actual, a las 2.30 p. m. El pliego de condiciones puede consultarse en la Oficina de Licitaciones. — Buenos Aires, junio de 1917.
3|695-v. junio 15

LICITACION PARA LA PROVISION DE HUEVOS

Llámase a licitación para la provisión de huevos y conejos con destino a los hospitales municipales y demás dependencias de la Asistencia Pública, durante el tercer trimestre del año en curso. Tendrá lugar el día 15 del actual, a la 1.30 p. m. El pliego de condiciones puede consultarse en la Oficina de Licitaciones. — Buenos Aires, junio de 1917.
3|696-v. junio 15.

LICITACION PARA LA PROVISION DE 10.800 KILOGRAMOS DE CEMENTO PORTLAND

Llámase a licitación para la provisión de 10.800 kilogramos de cemento Portland. Tendrá lugar el día 16 del actual, a las 11 a. m. El pliego de condiciones puede consultarse en la Oficina de Licitaciones. — Buenos Aires, junio de 1917.
3|694-v. junio 15.

LICITACION PARA LA PROVISION DE 100 CAJONES DE NAFTA.

Llámase a licitación para la provisión de cien (100) cajones de nafta, con destino al departamento de obras públicas. Tendrá lugar el día 18 del actual a las 2.30 p. m. El pliego de condiciones puede consultarse en la oficina de licitaciones. — Buenos Aires, junio de 1917.
3.738vjunio18

LICITACION PARA LA ENAGENACION DE ESTIERCOL.

Llámase a licitación para la enagenación del estiércol proveniente de los corralones municipales y de la recolección efectuada en las calles y casas particulares por el servicio municipal de limpieza. Tendrá lugar el día 18 del actual a las 2 p. m. El pliego de condiciones puede consultarse en la oficina de licitaciones. — Buenos Aires, junio de 1917
3.739vjunio18

LICITACION PARA LA PROVISION DE PAPAS

Llámase a licitación para la provisión de papas, con destino a los hospitales municipales y demás dependencias de la Asistencia Pública. Tendrá lugar el día 20 del corriente, a las 2 p. m. El pliego de condiciones puede consultarse en la oficina de licitaciones. — Buenos Aires, junio de 1917
3.769vj20

LICITACION PARA LA PROVISION DE ARTICULOS DE ALMACEN.

Llámase a licitación para la provisión de artículos de almacén, con destino a los hospitales y demás dependencias de la Asistencia Pública. Tendrá lugar el día 22 del actual, a las 2 p. m. El pliego de condiciones puede consultarse en la oficina de licitaciones. — Buenos Aires, junio 13 de 1917
3.771vj22

LICITACION PARA LA PROVISION DE ARTICULOS DE TIENDA.

Llámase a licitación para la provisión de artículos de tienda, con destino a los hospitales y demás dependencias de la Asistencia Pública. Tendrá lugar el día 22 del actual, a las 2.30 p. m. El pliego de condiciones puede consultarse en la oficina de licitaciones.—Buenos Aires, junio de 1917.
3.772vj22

LICITACION PARA LA PROVISION DE UNA CALDERA DE CALEFACCION.

Llámase a licitación para la provisión de una caldera de calefacción, con destino a la dirección de paseos. Tendrá lugar el día 20 del actual, a las 2.30 p. m. El pliego de condiciones puede consultarse en la oficina de licitaciones. — Buenos Aires, junio de 1917.
3.777vj20

LICITACION PARA LA PROVISION DE PASTO SECO

Llámase a licitación verbal para la provisión de 225.000 kilogramos de pasto seco, 87.000 kilogramos de maíz, y 53.000 kilogramos de avena o cebada, de acuerdo con el pliego de condiciones, que puede ser consultado en la oficina de licitaciones de la intendencia municipal, y en la administración general de limpieza.
Las propuestas serán oídas el lunes 18 del corriente a las 4 p. m. en la administración de limpieza, Santa Fe 1911.
3.770-j18

CEMENTERIO DE FLORES

Habiendo vencido el término del arrendamiento de las sepulturas ubicadas en los tablones 21, 22, 23 y 24, sección 5.a; 39, sección 7.a; 28 y 29, sección 10; (trazas provisorias) y los nichos números 90, 91 y 166, sección 1.a, serie 2.a: 139 y 147, sección 2.a, serie 2.a: 18, 20 y 21, bajo nivel; 180 y 181 alto nivel del cementerio de Flores, se hace saber a las personas que tengan deudos allí depositados que si en el plazo de treinta días a contar desde la fecha de la presente publicación no se presentaran a practicar su renovación, se procederá a exhumar los cadáveres y restos y colocarlos en el osario general.— Buenos Aires, mayo 29 de 1917.
3|693 v. julio 5

CEMENTERIO DEL OESTE

Se previene a las personas que tengan deudos depositados en los nichos del cementerio del Oeste cuya ubicación y nombre del cadáver se indica a continuación que si dentro de los treinta días del vencimiento no se presentaren a practicar la renovación del arrendamiento se procederá a colocar los cadáveres en el osario general:

1.a capilla—
83 Valentina P. de Mouchard.
111 Antonio Burgui.

2. capilla—
37 Andrés Torres.
40 Mauricio Martini.
151 Leopoldo Cewelli.
152 María I. de Berjes.
157 Angel Laviotti.
172 Sin especificar nombre del cadáver.

1. galería, 1.a sección—
17 Magdalena B. de Malviani.
35 Amadeo Solari.
40 Vicente Bianchi.
?6 Enrique Frescas.
93 Pedro Alemany.
100 A. ?. de Bardi.
10? José da Costa Amaro.
192 Ramona Viale.
220 Félix Di Martino.
222 Mateo Lavigne.
223 Eleuterio Pinayma.
233 Angela Terragni.
238 Fermín Perea.
258 Belisario Sanvistonuevo
262 Juan A. E. Loigo.
263 León Baudey.
288 Nicolás Sabelli.
298 María M. de Matrans.
30? Nicolás Romano.
304 Honoré Lechanteln.
312 Carlota Lugones.
332 Magdalena Ch. Gianetti.
398 Catalinan Vinent de Piccardo
40? Juan Lista.
408 Teresa M. de Guimil.
409 Juan Aliario.
425 Corina N. de Altamira.
478 Natalio Oltolina.
4?? José Mazzeri.
50? Francisco A. Fiordelisa.
559 Enrique Marrast.
570 Teresa L. de Capdeville.

2.a galería, 1.a sección—
387 Gertrudis Arteche.
3?? Sin especificar nombre del cadáver.
4?7 Félix Dego.
4?4 Carmen M. Guido.
507 Margarita M. de Rogaldo.
518 Julia Clarici.
567 Luis Degrossi.
587 Catalina S. de Ingolotti.
593 Ercilia Núñez.

3.a galería, 1.a sección—
3?? Juan C. Trapani.
427 Eugenia B. de Pitré.
444 Manuela Ramírez.
?27 Josefa M. de Muiño.
??? Fructuoso Silva.

3.a galería, subterráneo—
49 Rosario Iglesias de Negro.
85 Juan Dios Busson.
169 Juan Natero.
184 Indalecia Jara.
209 Máximo Cánepa.
303 Manuel Maturana.
318 Catalina L. de Corso.

5.a galería, 1.a sección—
364 Augusti Villegas.
5?? Nicolás Orsi.
547 Antonia B. de Farengo.
584 Andrés Reyes.
603 Miguelina I. de Mastrangelo.
604 Enrique Brat.
605 Rosa B. de Nembauer.
606 José Amitrano.
6?? María Campos de Coper
612 Aniceta V. de Segundo.
613 José Salomón.
614 Josefa Bottini de Ferrari.
615 Diomedes Boncerio.
616 Pascual Bassano.
617 María Vattuone.
622 Juan Couto.
623 Juan Remerasro.
624 María D. de Bracco.
627 María Josefa de Genaro.
632 Ana A. de Anselmi.
633 Francisco Corte.
63? Antonio Vidallé.
637 Asunta Corte.
6?? Francisca B. de Cúneo.
642 Antonio Lembo.
643 Vicente De Angelo.
646 Antonio Alsina.
647 Andrés Borghi.
653 Alfonso Arcuri.
655 Magdalena Mugni de Parilisia.
656 Guillermina García.
657 Jorge Castellanos.
658 José Saa.
662 Salomé I. Coval.
663 N. Brunasix.
665 Concepción C. de Peláez.
666 Jacinta N. de Ferrari.
668 Juan Bta. Cozzani.
672 Castor Montes.
673 José Florencio Alchurrón.
676 Nicolás Guervera.
677 Alberto Bertelli.
678 Pablo Marfeing.
683 Santiago Micheri.
685 José Goicochea.
686 Santos R. de Gigena.
687 Ramón T. Hoces.
688 Victoria D'Alexandro.
692 Juan José Tabaco.
693 Rogelio Alvarez.
697 Rosa M. Baglieto.
698 Esteban Oliveri.
700 Celso Inocentini.
703 Juan Comolli.
705 Luis León Dumontier.
706 Isabel Martínez Hoyo.
707 Juan Podestá.
708 José María Barcelles.
712 Emilia C. de Marini.
713 Rodolfo A. Segovia.
714 Manuel Leavsa.
715 José N. de la Colina.
716 Pedro Cazeaux.
718 María Zoila P. de Mendieta
722 Domingo Colombel.
723 Domingo Santiani.
725 Pedro Thou.
726 Salvador Battaglia.
727 Adelina D. de Saavedra.
728 Juan M. Cáceres.
732 N. Regnan.
733 Arturo Santa María.
735 María O. de Lio.
736 José Fernández.
737 María V. de Vila.
738 Juan Francisco Guibert.
746 José Piccioli.
747 Miguel Gosch y Garriga.
758 Francisco Figueiras.
757 María L. D. de Vulpano.
770 Domingo Altamira.
778 Carmen Apughiese.
780 Francisco Mango.
787 Teresa A. de Pontecorvo.
788 Angela F. de Pellegata.
790 Rafael Santiani.
79? Francisco Roberto.
798 Josefina Macchi.
807 Carlos Ambrosio.
808 Pelayo Arbella.
809 Alberto Balari.
813 Juan B. Anglade.
820 Pedro Beralieu.
827 Celestina Manassero.
828 Andrés Enrique Giuffra.
829 Ernesto M. Canaveri.
837 Irma Leticia Viña.
838 Natalio Guiffra.
840 Nélida P. Errasmaupe.
847 Serafina B. de Ochagavia.
848 María R. de Giuffra.
850 Ana L. de Godino.
857 Josefa R. de Repetto.
858 María Elena Giuffra.
867 Encarnación Balbini.
868 Humberto Candria.
869 Enrique Vago.
877 Juan P. Moran.
878 José Arreghini.
888 Antonio López.
889 Luis Colombo.
897 María L. V. de Grana.
898 Serafín Danieli.
899 Pascuala C. O. de Zamorano.
900 Alejandro Benvintendi.
907 Vicente Costa.
908 Carlos Franquelli.
909 Berta P. de Susbielles.
927 María B. de Buzzella.
930 Priciano Lorenzo Balmaceda.
938 Felisa Gil.
939 Ricardo S. Condomí.
940 María Mújica.
947 Josefa Isabel Pesagno.
948 Miguel Saliba.
949 María C. de Canessa.
957 Juan Genta.
958 Brindis de Sala.
959 María C. de Driet.
960 Siro Damustti.
967 Juan T. Camacho y Sánchez
968 Onofre Horda.
969 Andrea C. de Gonzáles.
970 Enrique Monsejaux.
977 Mariana Brunda.
978 Rafael Rodríguez (hijo).
979 Gerónima T. de Breganti.
987 Andrés Crovetto.
988 Juan Fontana.
989 Acacio Pojo.
990 María Teresa Allegri.
998 Juan B. Lalanne.
1.000 Salvador Barabino.
1.007 José Gausmerano.
1.008 José Lalanne.
1.009 Agueda Bagú.
1.010 Felipe Grizzutti.
1.017 Adela L. de Bianchi.
1.018 Antonio Rodríguez.
1.019 Isabel P. de Damico
1.020 Francisco Irrera

5.a galería, subterráneo—
55? Armanda Corina Spina.

El secretario.

Mayo 31 de 1917.
3|726-v. julio 7

LA SECCIÓN DE LOS NIÑOS

EL MONO PERICO

DEDICADO A LOS DEPORTES

XIV

A su lado tenía un pequeño cerco, construído con palos, colocados uno al lado de otro, sujetos entre sí por gruesos alambres. Si el cazador se dedicaba a animales cuadrúpedos, con el sombrero robado a la señora y la hoja sujeta a la cola. Perico concibió la idea de su fácil salvación.

Se colocó así, detrás del cerco, en

Mientras tanto el cazador en su avance, se hallaba a pocos pasos. Al llegar donde se hallaba Perico pasó, sin siquiera fijar su atención en el animal.

Perico, no se explicaba el hecho, pero nosotros sí.

Las leyes municipales prohibían la caza en esos sitios. El cazador se dirigió a una estación a tomar el tren que lo conduciría a una estancia, don-

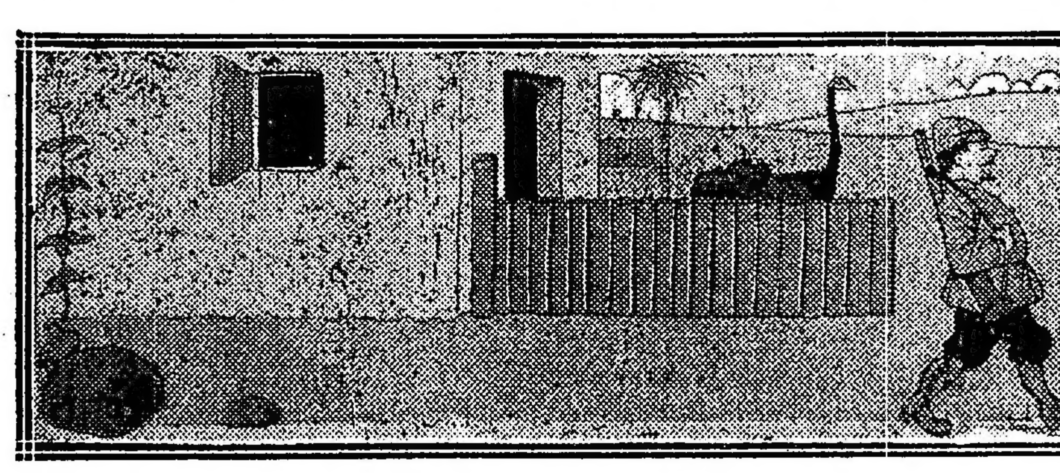

forma de dejar a la vista, únicamente la parte superior del cuerpo, en la actitud tomada anteriormente. Parecía, así, en efecto, un avestruz descansando tranquilamente.

Sin embargo, no las tenía todas consigo. Y ¿si al cazador, le agradaran las aves?—pensaba Perico.—Me pegará un tiro—contestaba horrorizado.

de pensaba dedicarse a su deporte.

Todo había sido una invención de Perico, producida por el temor.

El miedo es un mal consejero. Siempre nos hace cometer errores.

El mono Perico, resolvió entonces abandonar completamente sus diversiones y volver al bosque, para vivir entre los árboles, donde era difícil le ocurriera un nuevo percance.

ESPECTACULOS

TEATROS

COLON. — Concesionarios: F. Da Rosa y W. Mocchi. — Temporada oficial de 1917. — Gran compañía lírica. — Director general, Comm. Gino Marinuzzi. — Hoy, a las 8.45 p. m.: función extraordinaria a beneficio de la Cruz Roja Francesa. El barbero de Sevilla, con María Barrientos, tenor Hackett, Crabbé, Journet y Azzolini.

Mañana octava función del turno par: L'Etranger, de V. D'Indy.

El domingo matinée de abono: El barbero de Sevilla. Noche, debut del tenor Enrico Caruso: Elixir d'amore, de Donizetti.

Nota: La empresa solicita de los señores abonados, que por razones de luto u otras causas entregan sus localidades para la reventa, que a fin de evitar los abusos consiguientes, pueden entregarlas en la boletería del teatro, donde siempre hay interesados para las funciones de abono.

ODEON. — Mañana a las 8.45 p. m.: Festival extraordinario en honor y beneficio de los artistas Pepita Meliá y Benito Cibrián: Los martes de las de Gómez; Sin querer y acto de variedades.

ODEON. — Temporada oficial de 1917.— Meses de Mayo, junio, julio, agosto y septiembre. Compañías dramáticas españolas: Rosario Pino y María Guerrero-Fernando Díaz de Mendoza. — Compañía dramática francesa Regina, Badet-André Brulé.

COLISEO. — Circo cómico español. — Hoy a las 8.45 p. m., única función popularísima. Variado programa, tomando parte Charlot, Don Tohibio, Las Giraldinas, Mario Alfaro, Mme. Plaxts, De Seck.

Mañana dos funciones. El domingo inauguración de la sección vermut Don Toribio.

VICTORIA. — El hombre misterioso — El primer desliz.

SAN MARTIN. — Si ella quiere — El caballo de bastos.

NACIONAL. — Doña Caprichos; Palomas y gavilanes; (Estreno) Los inmortales; A media noche.

ARGENTINO. — ¿Hay novedades? — Mister Franck.

MARCONI. — Hoy a las 5.15 y a las 8 p. m.: Exhibición del film de guerra La toma de Gorizia.

BUENOS AIRES. — Ya llegó el dulce de leche; S. E. Don Angenor Saladillo; La cola del diablo.

AVENIDA. — El alma del pueblo; La venganza de la Petra o donde las dan las toman.

COMEDIA. — La boda de la Farruca; La venganza de la Petra o donde las dan las toman.

MAYO.—Variado programa tomando parte todos los artistas en sus números de atracción.

EXCELSIOR. — Moneda falsa; La beata; El rincón de los caranchos.

VARIEDADES. — El día de Reyes; La Fosca; El viaje de la vida.

BATTAGLIA. — Mañana a las 8.45 p. m.: Debora.

OLIMPO. — Hoy a las 8.45: Función en honor y beneficio del señor M. Maguelesky: El sedreto.

VARIEDADES Y CIRCOS

CASINO (Maipú 336). —Compañía de variedades y atracciones. — Hoy a las 8.30: Debut del circo en miniatura con siete caballos y siete monos, presentados por miss Nobel. — Entrada general, 1 $.

ROYAL THEATRE (Corrientes 523). — En tiempo de Boccaccio; La intervención; Productos de importación.

POLITEAMA ANSELMI (Rivadavia 7802) — Compañía ecuestre y de obras nacionales. — El sábado 16, a las 8.45 p. m.: Debut de la compañía. Variado programa y las obras Pampa y Tres sobrinas para un tío.

CIRCO NELKOFSKI (Corrientes y Bermejo). — Antiguo Pabellón de Novedades. — Compañía ecuestre y exposición zoológica. — Espectáculo para familias. — Hoy: Variado programa, tomando parte todos los artistas.

ESMERALDA (Esmeralda 453). — Función todos los días, tarde y noche: Variado programa. Orquesta dirigida por el maestro H. Manfredi.

PARQUE JAPONES (Callao y Paseo de Julio). — Temporada de invierno. Abierto todos los domingos y días feriados de 2 de la tarde a 12 de la noche. Continuamente debuts en el teatro Romano; 100 diversiones variadas al aire libre.

SKATING RINK LAS ROSAS (Avenida Alvear y Bustamante). — Patinaje sobre ruedas. Tres secciones diarias: Mañana, de 9 a 12, tarde de 3 a 5.30 y noche de 9 a 12. Días de moda: domingos y feriados de tarde, y martes y viernes de noche. Lecciones gratis. Grandes concursos. — Entrada pesos 0.50.

EXCURSIONES. — Viajes de recreo a las islas del Delta, con el vapor Rivadavia, exclusivamente para excursiones.

PALAIS DE GLACE. — Patinaje sobre hielo. — Paseo de la Recoleta. — Todos los días.

FLORIDA SKATING RINK (Florida 146) Abierto de 9 a 11 a. m. y de 9 a 11.30 p. m. Martes y viernes noches de moda. Domingos y feriados mañana tarde y noche.

CIRCO Y EXPOSICION ZOOLOGICA AMERICANA (Corrientes y Cerrito).—Antiguo Luna Park. — Compañía ecuestre, acrobática y de novedades. Hoy: Variado programa, tomando parte todos los artistas. — Platea, 1.50 $; niños, 1 $.

HIPPODROME (Carlos Pellegrini y Corrientes). — Compañía ecuestre y de variedades, dirigida por el clown inglés Frank Brown. Espectáculos especialmente para familias. — A las 8.45: Variado programa, tomando parte todos los artistas. — Platea, 2 $.

Matinées jueves, sábados, domingos y feriados.

CINEMATOGRAFOS

PALACE THEATRE (Corrientes 757). — La cruz de Malta; Maruja la ladronzuela, por la joven actriz Mary Miles Minter; Perla White en Amenaza oculta (10.o episodio).

[illegible] — Hoy función tarde y noche: Diplomacia por Marie Doro; El combate por Anita Stewart; Dora o la espía, de Victoriano Sardou.

[illegible] Santa Fe 1848)— Ojos fascinadores; Perla White en Amenaza oculta (5.a serie); Los que viven de la muerte.

[illegible] THEATRE (Corrientes y Maipú) — Diplomacia por Marie Doro; El combate; ebut de la conzonetista a dicción Luisa Villa; Inés Berutti; Carmenita Ferrer.

[illegible] tarde y noche: Espíritu y miseria, drama en 50 partes.

ELECTRIC PALACE (Lavalle [illegible]). — El rastro del ladrón; La amenaza oculta (cuarto episodio); El ridículo.

[illegible] (Corrientes 1273 [illegible]) — Hoy: Variado programa. Mañana: Sor Teresa por Gemma Bellincioni.

[illegible] (Esmeralda 423[illegible]). — Hoy Variado programa con estrenos.

[illegible] (Cabildo 2165).— Variado programa con estrenos.

CINEMA MIGNON PALACE (Juramento 2435).— Bajo dos banderas por Theda Bara; Mentira fatal.

CINEMATOGRAFO CALLAO (Callao 27).— Variado programa con estrenos.

GRAN CINE RADIUM N.o 6 (Rivadavia 2970). — Variado programa con estrenos.

CINE MODERNO (Corrientes 953). — Espíritu y materia; Almas turbias, por Ghione y Hesperia.

PETIT PALACE (Libertad 570). — Hoy: Variado programa con estrenos.

BIOGRAFO NUEVO (Cangallo 1040). — Variado programa con estrenos.

TEATRO DE LA PRINCESA Suipacha 460 — Hoy, de 11 a. m. a 12 p. m., biógrafo continuado: Variado programa.

IMPERIAL BIOGRAFO (Calle Cangallo 771). — Variado programa todos los días.

CRYSTAL PALACE (Corrientes 1550).— Gran cine de lujo, estrenos de las cintas más importantes, tarde y noche.

CINE BOLIVAR (Bolívar 1032). — Funciones selectas con cintas de las mejores marcas, tarde y noche.

CINE ESLAVA (Suipacha 646). — Tarde y noche, estrenos importantes.

THE AMERICAN PALACE (Córdoba y Callao). — Todos los días, tarde y noche, programas novedosos, cine de lujo, gran orquesta.

CASA IRIBARNE

DE LOS HIJOS DE JUAN IRIBARNE

COCHERIA

416 - CALLAO - 416

Carruajes — Automóviles — Servicio fúnebre

TELÉFONOS: Unión Telefónica 620, Libertad; " " 994, Libertad; Cooperativa Telefónica 51 Central

La casa no tiene sucursal

COCHERIA TACUARI

Sucesores de

IRIBARNE & Cía.

NO CONFUNDIR

TACUARÍ 344

AVISOS FUNEBRES

ENTIERROS

† PAULINA BEVILACQUA REGOT (Q. E. P. D.) Falleció el 14 de junio de 1917. — Las familias de Bevilacqua, Regot, Pelleresse, Núñez, Peralta y demás deudos invitan a sus relaciones a acompañar los restos de la extinta al cementerio local de San Vicente (F. C. del Sud), hoy viernes 15 del corriente. El cortejo fúnebre partirá de la estación Constitución a las 12.53 de la tarde. Se ruega no enviar coronas. El duelo se despedirá por tarjeta. Casa mortuoria, Lima 1109. Carruajes en la cochería Tacuarí, calle Tacuarí 344. 3|792vj15

† MANUELA MONFORTI (Q. E. P. D.) Falleció el 14 de junio de 1917, confortada con los auxilios de la santa religión. — Su señora madre, María M. de Monforti; sus hermanos, Miguel y Angela Monforti; su hermana política, Angela Reinaldi de Monforti; tíos, sobrinos, primos y demás deudos, invitan a sus relaciones a acompañar los restos de la extinta al cementerio del Oeste, hoy viernes 15 del corriente a las 3.30 p. m. El duelo se despedirá por tarjeta. Se ruega no enviar coronas. Casa mortuoria, San José número 1243. Nota: Carruajes en la casa Iribarne (hijos de Juan Iribarne) Callao 416. 3.793vj15

† ANDRES BENZI (Q. E. P. D.) Falleció el 14 de junio de 1917, confortado con los auxilios de la santa religión. — Su señora esposa, Francisca G. de Benzi, sus hijos Augusto, Catalina y Rosa viuda de Chirelli, su hijo político Blas González, sus nietos, sobrinos y demás deudos, invitan a sus relaciones a acompañar los restos del extinto al cementerio del Norte, hoy viernes 15 del corriente, a las 3 p. m. Se ruega no enviar coronas. El duelo se despedirá por tarjeta. Unica invitación. Casa mortuoria, Sáenz Peña 105. Carruajes en la cochería Tacuarí, calle Tacuarí 344. 3|795-v-jn. 1g

† CATALINA GOZZI DE OLIOSI (Q. E. P. D.) Falleció el 14 junio de 1917. — Su esposo Eduardo Oliosi, sus hijos Inés, Rosa, Emilio, Humberto, Palmira y Roberto, sus hermanos María y Atilio Gozzi, sus hermanos políticos Arturo Venturini e Irma I. de Venturini, sus padres, sobrinos y demás deudos invitan a sus relaciones a acompañar los restos de la extinta al cementerio del Oeste, hoy viernes 15 a las 3 de la tarde. Se ruega no enviar coronas. El duelo se despedirá por tarjeta. Casa mortuoria, Estados Unidos 3785. Nota: Carruajes en la casa Iribarne (de los hijos de Juan Iribarne), Callao 416. 3|803vj15

† ROSALIA C. DE ROMERO (Q. E. P. D.) Falleció el 15 de junio de 1917, confortada con los auxilios de la santa religión. — Sus hijas María A. Romero de Romero y Esther M. Romero de Romero, sus hijos políticos Alfredo G. y Carlos Romero, sus nietos, su hermana política Martina R. de Basarte, sus sobrinos sobrinos políticos y demás deudos, invitan a sus relaciones a acompañar los restos de la extinta al cementerio del Norte, mañana sábado 16 del corriente, a las 9.45 a. m. En la iglesia de Nuestra Señora del Pilar se oficiará una misa de cuerpo presente a las 11 a. m. Se ruega no enviar coronas. El duelo se despide por tarjeta. Casa mortuoria, Pedernera 627. Nota: Carruajes en la casa Iribarne (de los hijos de Juan Iribarne), Callao 416. 3|810vj15

MISAS Y FUNERALES

† CARLOS TORCUATO DE ALVEAR (Q. E. P. D.), falleció el 15 de junio de 1916. — Su familia agradecerá a las personas que quieran acompañarla a la misa que en sufragio de su alma se celebrará el lunes 18 del corrientes en la iglesia del Socorro a las 11 a. m.

† CESAR A. LEJE (Q. E. P. D.) Falleció el 18 de junio de 1913.— Por el eterno descanso de su alma se dirán misas en la iglesia San Nicolás de Bari el lunes 18 del corriente, a las 10 de la mañana.

† AGUSTIN MUGUERZA (Q. E. P. D.) Falleció el 18 de junio de 1916. — Su esposa Aurelia Zubiaurre de Muguerza, sus hijos Ernestina, Rogelia M. de Roca, Carlos, Arturo, Raúl, Alcira, Angélica M. de Reynal O'Connor, Alberto, Agustín y Raquel, sus hijos políticos Celedonia Roca y Bruno O'Cononr, su nietecita Angélica Susana Reynal O'Conor, hermanos y hermanos políticos, sobrinos y demás deudos, invitan a sus relaciones al funeral de cabo de año que se dirá el día 18 del corriente en la iglesia San Agustín (Las Heras 2560), a las 10.30 a. m. El duelo se despedirá por tarjeta.

† ESTEBAN RUNCULLI (Q. E. P. D.) Falleció el 15 de junio de 1916. — Por el eterno descanso de su alma se dirá una misa en la iglesia del Espíritu Santo, Medrano y Paraguay, mañana sábado 16 de junio a las 9 de la mañana.

AVISOS ECONOMICOS

Servicio doméstico 0.20 ctvos. por publicación hasta 20 palabras.

Albañil PINTOR A JORNAL SE OFRECE. Solís 1096.

APRENDIZ ADELANTADO PELUQUERO, 19 años, ofrécese, español, Venezuela 574.

AUTOS PINTO RAPIDO DESDE 30 $, también vamos a domicilio, Cotelo, Cerrito 34.

Albañil FRENTISTA OFICIAL SE ofrece, Coronel Díaz 2642.

JOVEN JAPONES SE OFRECE, SABE inglés y castellano, limpiar y mandados para casa de comercio. Solís 1005.

JARDINERO DE PROFESION, CON certificados de familia distinguida, competente, activo, ofrécese; Victoria 1469. Pujol.

JOVEN SE OFRECE COMO AYUDANTE de escritorio, sin pretensiones, por carta a C. E. F., Amambay 283.

ELECTRICISTA JAPONES, OFRECESE, carta o personalmente, Corrientes 3286, d. 46.

EMPLEADO OFRECESE, ESCRITORIO o cobranzas, E. F., Belgrano 689.

EMPLEADO ACTIVO, OFRECESE AUXILIAR escritorio, cobranzas, etc., sin pretensiones. J. E. B. Maipú 362.

VARIOS

AGENCIA DE INVESTIGACIONES particulares "Fiat-Lux" autorizada, seguimientos, paraderos, vigilancias, etc. Tucumán 1517.

Cía. Argentina de Navegación

Nicolás Mihanovich Limitada

Casa matriz 8 Crosby Square, London E. C.

FLOTA 350 BUQUES

Línea Buenos Aires-Montevideo. — Salidas todas las noches, alternándose vapor "Ciudad de Montevideo", a las 10 p. m., vapor "Roma" a las 7 p. m.

Línea Salto y escalas. — Salidas jueves y domingos a las 3 p. m.

Línea Carmelo y escalas. — Salidas miércoles y domingos a las 8 a. m.

Línea directa a Gualeguaychú. — Salidas miércoles y sábados a las 5 p. m.

Línea Paraná-Alto Paraná (hasta Posadas) Paraguay-Alto Paraguay (hasta Corumbá). — Salidas martes jueves y domingos a las 10 a. m., sábados a las 11 a. m.

Para informes y pasajes dirigirse a la administración.

CALLE 25 DE MAYO esq. CANGALLO

Buenos Aires

BANCOS

BANCO DE ITALIA Y RIO DE LA PLATA — Casa central: Bmé. Mitre 434 al 448. — Sucursales: En la capital N.o 1, calle Corrientes esquina Pueyrredón, N.o 2, Avenida Montes de Oca número 2099, N.o 3, Paseo de Julio número 1258, N.o 4, Calle Moreno número 2800; N.o 5, calle Rivadavia número 5449. En el interior Rosario de Santa Fe, La Plata, Bahía Blanca, Paraná, Concordia, Gualeguaychú, Gualeguay, Uruguay, Victoria, La Paz (E. R.), Resistencia (Chaco).

Agencias: Puerto Ing. White (B. Blanca), Ensenada (La Plata).

Capital realizado . $ 10.000.000 oro sellado
Fondo de reserva ordinario . . . . . " 931.215 " "

ABONA

	C|legal		oro sellado	
Por depósito en c. corr.	1	o|o	1	o|o
A plazo fijo de 30 días	2	o|o	2	o|o
Id. id. id. 60 días	3	o|o	3	o|o
Id. id. id. 90 días	3 ½	o|o	3 ½	o|o
Id. id. id. 180 días	4	o|o	4	o|o
A mayor plazo	Convencional.			

El Banco expide cartas de crédito, vende giros y transferencias por cables y órdenes postales sobre todas las ciudades y pueblos de Italia, así como sobre Londres, París, Madrid, New York, etc., etc. También sobre Brasil, Chile, Paraguay, y República Oriental del Uruguay. Recibe remesas al cobro y emite giros sobre todas las sucursales del Banco de la Nación Argentina.

El Banco trata en general todas las operaciones bancarias.

Buenos Aires, abril de 1917.

BANCO DE LA NACION ARGENTINA.— Fundado en 1891. — Casa central: Buenos Aires, calle Rivadavia 363 al 399. Reconquista 15 al 39.

Capital . . . . $ 128.000.000.—m|n
Fondo de reserva . . ,, 14.565.407.14 "

Sucursales y agencias en la Capital: Belgrano, Cabildo 1900, esquina Sucre; Boca del Riachuelo, Almirante Brown 1101; Flores, Rivadavia 7000, esquina Pedernera, con agencia en los Nuevos Mataderos, General Urquiza, Bauness esquina Cullen, N.o 1 Montes de Oca 1699, esquina California 1101; N.o 2, Entre Ríos 1201, esquina San Juan 1802; N.o 3, Corrientes 3599, esquina Gallo 401; N.o 4, Bernardo de Irigoyen 1000, esquina Carlos Calvo; N.o 5, Rivadavia 2828; N.o 6, Santa Fe 2138; N.o 7, Caseros 2929 Parque Patricios; N.o 8, Triunvirato 734; N.o 9, Santa Fe 4526; N.o 10, Boedo 835; N.o 11, Aduana de la Capital; N.o 12, Callao 76 al 84; Oficina de Cambio en el Hotel de Inmigrantes, Dársena Norte. Oficina de Depósitos Judiciales en el Palacio de Justicia.

1[illegible] sucursales y agencias en el interior de la República.

TASA DE INTERES

El Banco abona (moneda legal) solamente

		Anual
Por depósitos en c. corriente	Sin interés	
Id. id. a plazo fijo de 90 días, con o sin libreta	2	o|o
Id. id. id. a 180 días, con o sin libreta	3	o|o
Id. id. en Caja de Ahorros, después de 60 días, hasta pesos 5.000	4	o|o
Id. id. id. después de 60 días, desde $ 5001 hasta $ 10.000	3	o|o
El Banco cobra:		Anual
Por adelantos en c. corriente	8	o|o
Por descuentos de letras con amortización	7	o|o

El Banco de la Nación Argentina vende letras de cambio sobre Alemania, Austria Hungría, Inglaterra, Francia, España, Italia, Suecia, Noruega, Rusia, Portugal, Finlandia, Bélgica, Holanda, Suiza, Turquía, Servia, Rumania, Grecia, Bulgaria, Asia, Africa, Oceanía, Estados Unidos de Norte América, Canadá, Chile, Bolivia, Brasil y Uruguay.

Buenos Aires, septiembre 1.o de 1916. — Julián J. Solveyra, Gaspar Cornille, gerentes.

BANCO COMERCIAL ITALIANO. — Fundado en el año 1896. — Bartolomé Mitre 460 al 468.

Sucursales: San Juan 1861, Rivadavia 2541, Corrientes 3002 y Bernardo de Irigoyen 1389-93.

Capital autorizado	$	10.000.000
Capital suscripto	,,	5.000.000
Capital realizado	,,	5.000.000
Reservas	,,	800.000

Abre cuentas corrientes, depósitos a plazo fijo y Caja de Ahorros, descuentos, cobranzas, compra y venta de títulos, se dan cartas de crédito, giros telegráficos y a la vista y a plazo sobre cualquier punto de Europa.

Administra propiedades haciendo adelantos sobre alquileres, encargándose de remitir las rentas a cualquier punto.

Compra y vende billetes de Bancos italianos, franceses, uruguayos o cualquier valor.

Ordenes de pago sobre todas las oficinas postales de Italia, Francia y España.

Abona por año:

Por depósitos en cuenta corriente	1	o|o
A plazo fijo de 30 días	2	,,
A plazo fijo de 60 días	3	,,
A plazo fijo de 90 días	4	,,
A plazo fijo de 180 días	4 ½	,,
A plazo fijo de 1 año	5	,,
En Caja de Ahorros después de 60 días	4	,,
En liras italianas con giros sobre Italia	3	,,
Por depósitos que se emplearán en préstamos hipotecarios al plazo fijo de un año	6	,,

El Banco hace toda clase de operaciones bancarias.

Horario de las sucursales: de 10 a. m. a 3 p. m., de 5 a 6.30 p. m. — Domingo Benetti, gerente.

BANCO DE LA PROVINCIA DE BUENOS Aires.

Capital autorizado. $		125.000.000
Id. emitido	,, 50.000.000	
Id. sec. hipotecaria	,, 25.000.000	75.000.000
Capital realizado	,,	62.391.000
Fondo de reserva	,,	6.717.722

Casa matriz: La Plata, Casa en Buenos Aires, San Martín números 133|39, y Bartolomé Mitre número 455.

58 sucursales en la provincia de Buenos Aires.

Agencias en la capital federal: Núm. 1, calle Bernardo de Irigoyen 920; núm. 2, calle Santa Fe 1899, esq. Río Bamba; número 3, Cabildo 2091 (Belgrano); número 4, Pueyrredón 151 (Once de Septiembre).

Corresponsales en los demás pueblos de la provincia y en los principales puntos del interior de la República y territorios nacionales, y en las más importantes plazas comerciales del exterior: en Europa, Estados Unidos de América, Méjico, Panamá, Cuba, Costa Rica, Guatemala, San Salvador, Venezuela, Colombia, Perú, Chile, Bolivia, Uruguay y Paraguay.

Tiene corresponsales 3 giro sobre todos los puntos de ESPAÑA y los de FRANCIA e ITALIA, que tienen oficina postal.

El Banco se ocupa de toda clase de operaciones bancarias: Descuentos, cauciones, recibe depósitos, abre cuentas corrientes, emite giros y cartas de crédito. Se encarga de cobranzas de documentos, cupones y cuotas de terrenos, de administraciones generales y de propiedades. Hace préstamos con garantía hipotecaria, con amortizaciones en efectivo y con prenda agraria.

TASA DE INTERES ANUAL

Abona: Depósito en c/c. m/l.	1	o|o
Caja de Ahorros hasta 10.000, $ después de 60 días	4	o|o
Depósitos a plazo fijo a 30 días	1 1/2	o|o
Depósitos a plazo fijo a 60 días	2	o|o
Depósitos a plazo fijo a 90 días	3	o|o
Mayor plazo convencional.		
Cobra: Por adelantos en c/c.	8	o|o

Buenos Aires, 1.o de octubre de 1916.— Virginio Maffei, gerente.

BANCO HOLANDES DE LA AMERICA DEL SUD

Bmé. Mitre 300, esq. 25 de Mayo
Buenos Aires
Casa matriz: AMSTERDAM
Sucursales: RIO DE JANEIRO, Rua Candelaria 21
Agencia N.º 1, Corrientes 1900 esquina Río Bamba.
Agencia N.º 2, Berisso (Provincia de Buenos Aires).

	Florines
Capital autorizado	25.000.000
Id. emitido y realizado	14.000.000
Fondos de reserva	1.565.000

Realiza toda operación bancaria. Corresponsales en todas las ciudades importantes del mundo.

THE NATIONAL CITY BANK OF NEW York. — Fundado en 1812. — Sucursal en Buenos Aires, San Martín 84.

Capital y sobrante. . $ 67.000.000 oro
Total de recursos . . " 600.000.000 "

Se abonan intereses a razón de 4 o|o anual en Caja de Ahorros, admitiéndose depósitos desde diez pesos en adelante.

Se abonan intereses a razón de 1 o|o anual sobre depósito en cuenta corriente.

Se conceden tipos especiales sobre depósitos a plazo fijo. Solicitamos la cuenta de Vd. — Transferencias telegráficas. Créditos comerciales. Giros sobre el exterior. Cartas de crédito.

PROFESIONALES

ABOGADOS

Estudio de los doctores
José María Sáenz Valiente
y Andrés Ferreyra
Abogados
Lavalle 1312 U. T. 3039 Libertad

Dr. VICENTE C. GALLO
Estudio: Avenida de Mayo 1411
U. T. 665 (Libertad)

Dr. FERNANDO SAGUIER
Estudio: Florida 440
U. T. 6087 (Avenida)

Dr. HIPOLITO LEYS
Estudio: Lavalle 930. U. T. 3608 (L.)

Dr. DOMINGO E. SALABERRY
Defensa 188

Dr. PEDRO A. FOX
Estudio: B. Mitre 754

Dr. LEONARDO FERREYRA IRAOLA
Estudio: Florida 880. U. T. (Av.)
Esmeralda 1212. U. T. 1521 (Juncal)

INGENIEROS

Luis F. Magaldi y Alejandro Pico
Ingenieros
Mensuras, Trazados de Colonias, Caminos, Desagües, Informes de campos, Peritajes. Estudios San Martín 142, esc. 37. — 25 de Mayo 223, Santa Rosa, (Pampa Central)

L. ALBERTO BARRIONUEVO
Ingeniero civil
Estudio: San Martín 522, Dto. 4

CIRIACO E. ROMERO
Fundador y dirigente de la Liga de Obreros Radicales. Delgado 1026, Buenos Aires.

ESCRIBANOS

GERMAN A. TIRIGALL
Escribano
Oficina: Avenida de Mayo 570, piso 1.º

MEDICOS

ANALISIS LABORATORIO Y FARMACIA *Abierto Día y Noche*
SUIPACHA 477 U. T. 218 Libertad DOCTORES **NELSON**

Dr. E. G. FIGUEROA
Afecciones intestinales, estómago y abdominales, tratamiento especial de las hemorroides. — Santa Fe 1272. De 4 a 6 de la tarde.

Dr. LUIS I. FUENTES
Nariz, garganta y oídos. Médico del hospital Clínicas. Ex médico interno del hospital T. Alvear. Consultas de 3 a 5. — Maipú 377. Unión Telef. 934, Avenida.

Dr. ALEJANDRO GOWLAND
Oculista. — Ex jefe de Clínica de la Facultad de Medicina. Consultas de 3 a 5. — Maipú 377, U. T. 934, Avenida.

Dr. ENRIQUE E. MANSON
Médico del Hospital Rivadavia. Señoras, Partos y Cirugía abdominal. — Consulta de 2 a 4. Montevideo 927. — Director del Sanatorio Althabe, Crispo y Mánson de la calle Estados Unidos 1038.

Consultorio dental
E. y T. AMENDOLA
Cirujanos dentistas
Especialistas en dientes fijos sin paladar. Operaciones sin dolor. Enfermedades de boca y dientes. Consultas de 9 a 12 y de 2 a 6 p. m. U. T. 1468, Libertad. Solís 306. De noche: Lunes, miércoles y viernes de 8 a 10.

REMATES

Alberto D. Justo y Cía.

JUDICIAL. — EN 25 DE MAYO (provincia de Buenos Aires). Manzana de terreno con construcciones de mampostería de varias piezas y galpón de hierro galvanizado, con frente a las calles 10, 35, 11 y 36. Base, $ 12.200 moneda nacional.

El domingo 24 de junio, a las 12.30 p. m., en la misma propiedad y de acuerdo con el siguiente:

EDICTO JUDICIAL

Por disposición del señor juez de comercio, doctor Tristán M. Avellaneda, secretaría del autorizante, se hace saber por el término de 20 días, que en el juicio seguido por la Sociedad Anónima Molinos Harineros y Elevadores de Granos c| don Julio C. Herrera, han sido designados los martilleros Alberto D. Justo y Cía., para que procedan a la venta en pública subasta de una manzana de terreno con algunas construcciones, situada en el pueblo de 25 de Mayo (provincia de Buenos Aires), con frente a las calles 10, 35, 11 y 36 y cuyas medidas son: por la calle 10 rumbo N. E. 86 m. 60, por la 35 rumbo S. E., 96 m. 126; por la 11, rumbo S. O., 86 m. 60 y por la 36, rumbo N. O., 96 m. 126; lo que hace una superficie de 8.324 m. c. 51. Los martilleros tomarán como base de venta las 2|3 partes de la tasación, o sea $ 12.200 m|n., estando además autorizados para exigir del que resulte comprador el 8 o|o como seña y a cuenta de precio y el 2 o|o de comisión. El remate tendrá lugar sobre el mismo terreno. Más datos, en nuestras oficinas, Bmé. Mitre 544 (Buenos Aires). — Doctor Arturo Navarro, secretario. — Alberto D. Justo y Cía. 3|680-v. junio 24.

Pedro López Carrera

QUIEBRA JUDICIAL — El jueves 21 y viernes 22 de junio, a la 1 p. m., y a las 8 p. m., remataré por orden del síndico liquidador del concurso Vicente Otero, todas las existencias del almacén de la calle Valentín Gómez 3799, esquina Bulnes, a saber: Vinos, licores, cerveza, refrescos, conservas surtidas, balanza Toledo, caja registradora, estanterías y mostradores.

Comisión 10 o|o a cargo del comprador, seña en cada lote a mi satisfacción. Más datos, pasaje Güemes, escritorio 412 ó al expediente, juzgado del doctor Juan B. Estrada, secretaría del doctor Sabatier. Pueden visitarse las mercaderías en el local. 3|805v.21jn.

Peralta Martínez y Serna

JUDICIAL — EN ADROGUE. DOS fracciones de terreno. 9.372.57 metros cuadrados que comprenden 17 lotes, a 4 y 7 cuadras, respectivamente, de la estaciones Mármol y Adrogué. Venta en block, por orden del señor juez doctor J. C. Lagos, secretaría del señor Vincent, en el juicio seguido por Domingo Marcati contra José María Grosso.

Base, $ 6.056.50, o sea las dos terceras partes de la tasación.

El viernes 22 de junio, a las 3, en nuestra casa, 320 San Martín 326.

Detalle: Una fracción formada por los lotes 8 y 9 de la manzana G, compuesta de una superficie total de 1.740.66 metros cuadrados y linda al NE. calle en medio con la manzana D; por el SE. y NO. con terrenos de la sucesión Grosso, y por el SO. con Hunt y otros.

La otra fracción está formada por los lotes 1 al 11 y 42 a 45, inclusive, de la manzana L, con una superficie total de 7.631.91 metros cuadrados, y linda por su frente al O., con la avenida Espora; por el S. con la vía del F. C. S. y O.; por el SE. con la calle Cesáreo Amenedo; por el NE. con los lotes 10 y 39 de la misma manzana, y al NO. calle en medio con la manzana K. El comprador entregará 8 o|o como seña y a cuenta le precio y 2 o|o de comisión. Más datos, en nuestra casa, 320 San Martín 326. — Peralta Martínez y Serna. 3|717-v-jun. 21

JOSE CONTI & Cía

JUDICIAL.—CASA EN FLORES.— Lafuente 650 entre Remedios y Melo. — Edicto judicial. Por disposición del señor juez de primera instancia en lo civil doctor César A. Campos, secretaría del autorizante doctor José María Méndez, en el juicio ejecutivo Besada Pérez Antonio contra Folgosa Antonio, han sido designados los martilleros José Conti y Cía. para que prévia publicación de edictos por quince días en el "Boletín Judicial" y LA EPOCA, procedan a la venta de la finca hipotecada con la base de $ 6.000, debiendo exigirse el 8 o|o a cuenta de precio y el 2 o|o de comisión.—José María Méndez, secretario.

NOTA.—El domingo 17 de junio, a las 3 en la misma que mide 8m56 de frente por 40m03 y 39m90 al SE. Edificio: 2 piezas, 1 chica, w. c., galería, verja al frente, cielorrasos de yeso, etc. Informes Bolívar 189.— José Conti y Cía. 3|656v Jun. 17

Publio C. Massini

JUDICIAL. — CASA EN BELGRANO, calle Pampa 2649 entre Amenábar y Moldes. Por orden del señor juez en lo civil, Dr. Juan Carlos Lagos, secretaría doctor Vincent, en el juicio caratulado: Bothmer de Ehrke Carlota con María Teresa Duschenois de Prodel, por cobro de un crédito hipotecario. Tasación, $ 21.000. Base de venta, 2|3 partes, $ 14.000 moneda nacional.

El miércoles 20 de junio, a las 3 p. m., en mi casa, San Martín 81, procederé a vender esta propiedad edificada en terreno de 9m275 por 22m07. Superficie 205.67 mets. cds. El edificio consta de: hall, 2 dormitorios, comedor, antecomedor, baño, despensa y cocina, pieza de servicio, w. c., cloacas, luz eléctrica, jardín al frente, calle adoquinada, tranvía eléctrico; a 2 cuadras de la avenida Cabildo. Construcción moderna en cal. Tirantería de hierro, mosaicos en los patios, buena carpintería, pisos interiores de pino tea, etc. En el acto del remate se exigirá el 8 o|o de seña y 2 o|o de comisión de práctica. Más datos, San Martín 81.—Publio C. Massini. 3|670v.18jn.

PEDRO Y ANTONIO LANUSSE

EN BAHIA BALNCA

2000 vacunos 2000

6300 lanares 6000

100 yeguarizos 100

EL MARTES 19 DE JUNIO

EN LAS INSTALACIONES DE LA Sociedad Rural, a la 1 p. m., con las haciendas clasificadas en lotes, y de acuerdo con el siguiente detalle: 150 novillos mestizos Durham, de 3 años arriba, gordos; 1000 novillos id. id., muy preparados para invernada, de 2 a 3 1|2 años (en lotes); 200 novillos id. id., para invernada, de 1 1|2 años, 100 vacas mestizas Durham, gordas, 300 vacas id. id. para invernada y cría; 100 vacas id. id., al corte; 25 vacas id. id. lecheras, con cría al pie; 100 vaquillonas id. id. de 1 1|2 años; 20 torunos gordos; 5 toros Durham, 3 años, buen servicio. Lanares: 1000 capones Lincoln, gordos; 1000 capones cruza, invernada; 1000 capones Rambouillet, consumo; 1000 ovejas cruza, servidas; 1000 ovejas Rambouillet, de cría; 500 ovejas al corte y varios lotes de potros buen mestizo y caballos de tiro.

Por informes, a nuestro escritorio en ésta, o a los señores P. y A. Lanusse y Olastregui en aBhía Blanca.— P. A. Lanusse, Belgrano 836. 3|810-v-jn. 19

REMATES

Adolfo Bullrich y Cía.

Las haciendas de "La Sara" en Bosch—

Liquidación total de las haciendas vacuna, lanar y yeguariza que pueblan el establecimiento "La Sara", distante 3 leguas de la estación Bosch, ferrocarril Sur.

La venta comprende 2.034 vacunos de alta mestización Durham y en general en buen estado y sola marca, 6.146 lanares Lincoln, 495 yeguarizos pesados y livianos y 200 cerdos, de acuerdo con el siguiente detalle:

200 novillos de 2 1|2 años.
180 novillos de 1 1|2 años.
400 vacas incluso 200 crías.
420 vacas incluso 210 crías.
260 vacas incluso 130 crías, primera parición.
100 vacas lecheras, incluso 50 crías.
107 vacas secas, servidas.
46 vaquillonas de 2 1|2 años, servidas.
106 vaquillonas de 2 años, servidas.
146 vaquillonas de 1 1|2 años.
30 vacas para consumo.
39 toros.

Lanar:

2.900 ovejas de vientre.
200 ovejas de vientre, consumo.
800 capones de 4 y 6 dientes.
1.100 borregos dientes de leche.
800 borregas dientes de leche.
200 ovejas de plantel.
2 carneros de plantel.
70 carneritos dientes de leche.
74 carneros servicio majadas.

La venta se realizará

El miércoles 20 de junio, a las 11 a. m., en el mismo establecimiento, después de un almuerzo campestre, con las haciendas a la vista y clasificadas en lotes apropiados.

Comisión, 4 o|o al comprador en haciendas generales y 6 o|o en reproductores y yeguarizos.

Otros informes en nuestra casa, Florida 273, Buenos Aires. — Adolfo Bullrich y Cía. 3|768-v. junio 19

Pereyra, Wallace y Cía.

380 vacunos 380

EN JEPPENER (F. C. S.) — EL lunes 18 de junio, a la 1 p. m., en nuestras instalaciones.

Detalle: 85 vacas gordas, en lotes; 15 vaquillonas de 2 1|2 años, tamberas, servidas y próximas a parir la mayor parte; 30 novillos 2 y 2 1|2 años, buen estado y clase; 80 novillos de 1 1|2 y 2 años, buen estado y clase; 50 novillos 1 y 1 1|2 años, buen estado y clase; 22 vacas buena clase y estado, una marca, con 22 terneros al pie; 25 vacas tamberas y para cría, con 25 terneros al pie; 4 toros de 2 años, puros por cruza. Con seguridad habrá más hacienda.

Los interesados de esta capital deberán tomar el tren que sale de Constitución el día 18, a las 7.20 de la mañana, pudiendo regresar por la tarde.

Por informes, dirigirse en Jeppener al señor Manuel Ataliva Pereyra (hotel Casaux), o a nuestro escritorio, calle Perú 375, U. T. 704 Avenida. — Pereyra, Wallace y Cía. 3|804-v. junio 17.

MAX. c. PAZ

JUDICIAL. — CASA-HABITACION en Lanús, en el paraje más alto, calle Salta 3547, entre Caa-Guazú y Pringles.

Base. $ 3.234.13 m|n. (2|3 partes tasación).

Edificio material: sala, comedor, 2 dormitorios, galería, cocina, semisurgente, w. c., cerco alambre tejido, jardín, etc.; rebocada en cal, cielorrasos, pisos pinotea, exteriores mosaico, puertas y ventanas cedro y pino. Terreno mide: 8m66 frente N. O. y contrafrente S. E.; 51m795 al S. O. y 52m271 N. E. Superficie: 450m60 cuadrados.

El domingo 24 de junio de 1917, a las 3 p. m., en la misma. Venta ordenada por el señor juez en lo civil de la capital, doctor Mackinlay Zapiola, en autos "Corsánego Angel contra Francisco Bardaro", secretaría del autorizante. Seña, 8 o|o a cuenta de precio. 2 o|o comisión (en efectivo). Datos, San Martín 195. U. T. 5864 Av. —Buenos Aires, mayo 28 de 1917. — **Doctor José A. Quirno Costa,** secretario. 3|735-v. junio 23.

Francisco Romano

JUDICIAL: EN BARRACAS. — Casa calle Lanín número 30, entre Brándzen y Suárez. Mide 8.66 metros de frente S. O. por 42.77 metros al S. E. 38.65 metros al N. O. y 9.15 metros de contrafrente según título, compuesta de tres habitaciones de material, cocina, w. c., adoquinado pago, aguas corrientes, etc. Por orden del señor juez de lo civil de 1a. instancia, doctor Adolfo Casabal, secretaría del doctor Armando F. Laspiur, en el juicio sucesorio del señor don Manuel Ramos. Base, pesos m|n. 7.533.40 centavos, o sean las dos terceras partes de la tasación.

El domingo 24 de junio, a las 2.30 p. m., sobre la misma. El comprador entregará como seña el 8 o|o y a cuenta de precio, y 2 o|o de comisión. Más datos, en mi escritorio, Cangallo 521, de 1 a 5 p. m. — Francisco Romano. 3|631-v. j. 16.

Randle y Martínez

EDICTO JUDICIAL.—POR DISPOSICION del señor juez de primera instancia en lo civil, doctor César A. Campos, se hace saber por el término de quince días que en los autos "Traverso Hermanos don Juan contra propietarios desconocidos. por cobro de afirmados No. 7" que tramitan por la secretaría autorizante, han sido designados los martilleros Randle y Martínez para vender en pública subasta el terreno calle Serrano sin número entre Padilla y Warnes, ubicado entre las propiedades números 120 y 142. Mide, según tasación metros 10.40 de frente al sudeste por metros 33.50 de fondo. Superficie: **349 metros cuadrados, con la base de las dos terceras partes de la tasación de pesos 5.833 o sean $ 3.888.67 moneda legal.**

Buenos Aires, mayo 26 de 1917.— Enmendado: Mayo 26. Vale. — José María Méndez, secretario.

Se rematará el domingo 17 de junio a las 3 de la tarde sobre el mismo terreno. Exijiremos el 8 o|o como seña y a cuenta de precio y el 2 o|o de nuestra comisión en efectivo. Más datos en la secretaría autorizante o en nuestros escritorios, Bmé. Mitre núm. 383. 3|653v jun. 17

Rodolfo S. Almanza

EL DOMINGO 17 DE JUNIO A LAS 3 DE la tarde en la misma. Judicial: Espléndido y lujoso chalet en Palermo sobre la barranca, sobre la Avenida Luis María Campos número 364, entre Dorrego y Estados y Once de Septiembre número 355, con adoquinado y tranvías al frente; edificado en un terreno de 12.50 m. de frente al N. E., sobre Luis María Campos por 82.64 metros en el costado N. O., 33.47 m. de frente al S. E. sobre la calle Once de Septiembre 30.76 m. al S. E., formando un martillo en el contrafrente de 9.87 m. en el S. O. por 47.60 m. en el N. O., haciendo un total de 1324.96 m. c.

Distribución: Subsuelo, sala de verano, bodega, pieza de servicio.

Planta baja: Gran hall, sala, comedor, lavatorio, despensa, cocina, ante-cocina, w. c., galería.

Planta alta: Terraza, 3 dormitorios, 2 piezas de toilette, baño y w. c.

2.o piso alto: 2 dormitorios, pieza depósito, pasaje.

Jardín: Invernáculo, pieza rústica y gran variación de plantas de adorno y árboles. Los materiales empleados en la construcción de esta espléndida mansión son de primer orden, toda la casa con pisos de parquet, cielorasos de yeso, mosaicos, carpintería de cedro, tirantería de hierro, gas, luz eléctrica, agua corriente, etc. Debe visitarse.

Tasación: $ 62.524.32 m|n. Base, 2|3 partes 41.682.88. Mandato del señor juez en lo civil doctor Juan Carlos Lagos, secretaria del doctor Achával Rodríguez, en el expediente número 1585, Folio 160, por cobro hipotecario.

Seña 8 o|o. Comisión 2 o|o. Otros informes en la secretaría, del doctor Achával Rodríguez o en mi escritorio Libertad 336. Unión T. 594, Libertad. 3|587 v. Junio 16.

Bravo Barros y Cía.

CASA EN COGHLAN — JUDICIAL— Calle Lugones 3060, entre Congreso y Quesada. A tres cuadras del tranvía 96 y a siete de la estación del ferrocarril Central Argentino. Barrio completamente formado. Juez doctor Roberto Bunge, secretario doctor Quesada. Juicio sociedad anónima Tesoro Argentino con José Albertini. Base, 3.413.81 $.

El domingo 24 de junio, a las 2 de la tarde, en la misma propiedad.

Terreno: 8m66 (10 varas) por 37m02 (42v75) en un costado, 37m71 (43v54) en otro y 8m69 (10v03) en el contrafrente. Superficie, 324mc14 (432vc21).

Edificio: Tres habitaciones grandes, una chica, cocina de madera y corredor de mosaico. 8 o|o a cuenta de precio. Comisión, 2 o|o. Informes, 351 San Martín 361.—Bravo Barros y Cía. 3|743 v. junio 23

Diego A. Thomas

Cangallo 462 — U. T. 5336, Avenida JUDICIAL — 7813,92 METROS CUAdrados, o sean 10.418.56 v. c., a una cuadra del Parque Saavedra y tres de la estación Saavedra (F. C. C. A.) Mide al norte, sobre la calle Vilela, 87m60, al sur calle Parossien 87m60, al este calle Wáshington 89m30, y al oeste calle Forest 89m10.

BASE: $ 15.627,84 m|n.

El *viernes 15 de junio,* a las 3 p. m., en mi escritorio calle Cangallo 462. Venta ordenada por el señor juez doctor Matías Mackinlay Zapiola, secretaría del doctor Juan J. Coronado, en el juicio Doña Olynda María Moulic contra Justino Lajouane, sobre cobro hipotecario. Seña 8 o|o y 2 o|o de comisión. Por más datos. a la secretaría o a mi escritorio.—Certifico que la venta ha sido autorizada.—Juan José Coronado, secretario. 3|610vjunio15

Juan S. Castagnino

JUDICIAL.—CASA RAMON L. FALcón 5778. Por orden del señor juez en el civil doctor Lagos, secretaría del doctor Palleja. Venta ordenada en el juicio Vicente Armentano c. Mariano A. López.

El domingo 17 de junio a las 2.30 p. m. con la base de 4150 $, procederé a la venta de esta propiedad cuyo edificio construído sobre terreno que mide 8m66 de frente, 9m71 en su contrafrente por 16m20 en el costado E., 11m74 en el O., consta de 2 grandes piezas, preparadas para altos, servicios, etc. Seña, 8 o|o. Comisión 2 o|o. Más datos. Esmeralda número 264.—Dr. Arturo Pallejá, secretario. 3|655 jun. 17

Joaquín D. Trucco

Lavalle 1161. — U. T. 7558, Libertad

JUDICIAL. — TERRENO CALLE Caxaraville esquina Santiago Carreras, a tres cuadras de Rivadavia al 8400. Dimensiones: 22.96 metros sobre Caxaraville; 12.21 metros sobre Carreras; 6 de ochava; 29.13 al costado sur y 19.60 al este. Total, 492.88 metros cuadrados.

Venta decretada por el señor juez doctor Lagos, secretaría del señor Vincent en el juicio caratulado: "Strefechi Vicente contra Manuel y Antonio Fernández Otero, cobro de pesos".

Base de venta: $ 2.626.98 m|n. o sean las dos terceras partes de la tasación.

El **domingo 17 del corriente,** a las 3 de la tarde, sobre el mismo. Mayores datos, en la secretaría del autorizante, o en mi escritorio, Lavalle 1161. Unión Telefónica 7558, Libertad. — Luis F. Vincent, secretario. 3|727-v. junio 17.

Jorge N. Williams

JUDICIAL — EN VILLA URQUIZA. Calle Burela 2275, entre Blanco Encalada y Olazábal, con 2 habitaciones, cocina, mosaicos y una verja de hierro, en 8m66 de frente por 29m50 de fondo. Base, $ 5.780,36.

El *domingo 17 de junio,* a las 3 p m., en la misma. Orden del juez doctor Mackinlay Zapiola, secretaría del doctor González Iramain, juicio Crédito Inmobiliario Sud Americano, con Higinio D. Cazón. Seña 8 o|o. Comisión 2 o|o. — Jorge N. Williams. 3|651vj17

JUDICIAL. — FITZ ROY 1585. — Casa con 4 habitaciones y 8 metros 66 frente por 20 metros 25 fondo, un costado, 19 metros 85 otro y 8 metros 70 contrafrente.

BASE: 3526.03 $

El viernes 29 de junio, a las 3 p. m., en la misma propiedad. Orden del juez doctor Casabal, secretaría doctor Persiani, en el juicio Domingo R. Carlucci contra Francisco Sarubi.

10 o|o a cuenta de precio y comisión a cargo del comprador. 3|802-v. jn. 29

BANCO HIPOTECARIO NACIONAL

25 DE MAYO 245 — BUENOS AIRES

CONDICIONES GENERALES DE LOS REMATES

1o. Los remates están sujetos a la aprobación del directorio, dentro de los quince días de efectuados, y se hacen por cuenta del deudor, con sujeción a las leyes números 8172 y 9155.

2.º—El comprador podrá continuar con la hipoteca que reconoce la propiedad, abonando la diferencia entre la deuda actual y el precio de compra.

3.º—Todo comprador abonará en efectivo al firmar el boleto, el 5 o|o de seña y el 1 o|o de comisión.

4.º—Los títulos de propiedad pueden ser revisados en el archivo del Banco antes del remate.

5.º—Por mayores informes, ocúrrase a las oficinas del Banco.

CAPITAL

CASA CALLE PUEYRREDON N o 2324|26, entre las de Vicente López y Guido. A requerimnento judicial. N.o H.o 16.361, serie C. H. A. 6 o|o. El **viernes 15 de junio** a las 2 p. m., el Banco Hipotecario Nacional, rematará en su local esta propiedad, edificada en terreno de 12.99 metros de frente al S. E., por 16.50 metros de fondo en el S. O. y 19 metros en su otro costado al N. E. Ad corpus. Con salón para negocio, 6 habitaciones, w. c. y en alto una pieza más.

Base de venta $ 18.000. Hipoteca pesos 15.000. Deuda actual $ 14.238:067.

Esta venta se efectúa dentro de las condiciones publicadas al principio de esta sección.

Aviso iniciado en LA EPOCA, el 1.o de junio de 1917. 3|614 v. Junio 15.

CASA CALLE JORGE NEWBERY Nos. 3235|37 entre las de Conde y Martínez. N.o H.o 7.705, serie C. H. A. 6 o|o. El **domingo 24 de junio** a las 3 p. m., el Banco Hipotecario Nacional, rematará en la misma esta propiedad, edificada en terreno de 8.66 metros de frente al S. E. por 30.92 metros de fondo. Con salón de negocio, 2 habitaciones, una pieza en alto y dependencias. La deuda por afirmado municipal de $ 755.59 moneda nacional, pagaderos en semestres de $ 65.30 m|n. de acuerdo con la Ley número 7091, es a cargo del comprador.

Base de venta $ 7.100. Hipoteca pesos 6.000. Deuda actual $ 5.574:239.

Esta venta se efectúa dentro de las condiciones publicadas al principio de esta sección.

Aviso iniciado en LA EPOCA el 10 de junio de 1917. 3|743 v. Junio 24.

SUCURSAL LA PLATA

Calle 51 N.o 529)

CASA EN BANFIELD. — N.o H o 2626|18063 serie C. H. A. 6 o|o. **El domingo 17 de junio de 1917,** a las 3.30 p. m., el Banco Hipotecario Nacional, rematará en la misma propiedad, una casa situada en Banfield, calle Rodríguez Peña N.o 585, constante de 5 habitaciones y demás dependencias, edificada en terreno compuesto según título de 637.75 metros cuadrados y según el informe del perito del Banco de 617.50 metros cuadrados.

Base de venta $ 8.500. Hipoteca pesos 6.000. Deuda actual $ 5.733:230.

Esta venta se efectúa dentro de las condiciones publicadas al principio de esta sección.

Aviso iniciado en LA EPOCA el 3 de junio de 1917. 3|647 v. Junio 17.

CASA EN ADROGUE. —N.o H.o 1126|19146 serie H. El **domingo 17 de junio de 1917, a las 2 p. m.,** el Banco Hipotecario Nacional, rematará en la misma propiedad, una casa chalet ubicada en Adrogué, calle Bynon número 69, entre las de Comandante Asereti y Coronel Brumont, constante de 2 piezas altas y dos bajas y demás dependencias, con superficie de 2.468 metros cuadrados, o lo más o menos que resulte dentro de muros.

Base de venta $ 16.500. Hipoteca pesos 5.000. Deuda actual $ 3.709:433.

Esta venta se efectúa dentro de las condiciones publicadas al principio de esta sección.

Aviso iniciado en LA EPOCA el 3 de junio de 1917. 3|646 v. Junio 17.

CASA EN BANFIELD. — N.o H.o 445|2080, serie C. H. A. 6 o|o. El **domingo 17 de junio de 1917,** a las 3 p. m., el Banco Hipotecario Nacional, rematará en la misma propiedad, una casa-quinta denominada Bella Vista, calle Belgrano N.o 1845, constante de 12 habitaciones y demás dependencias, compuesto su terreno de: 25.46 metros de frente al O. por 58.80 metros de fondo. La deuda por construcción de afirmado es por cuenta del comprador desde la aprobación del remate.

Base de venta $ 10.000. Hipoteca pesos 7.000. Deuda actual $ 6.401:979.

Esta venta se efectúa dentro de las condiciones publicadas al principio de esta sección.

Aviso iniciado en LA EPOCA el 3 de junio de 1917. 3|643 v. Junio 17.

CASA EN EL PARTIDO DE AVELLANEDA, paraje denominado Villa Barceló. N.o H.o 798|3971, serie C. H. A. 6 o|o. El **domingo 17 de junio de 1917** a las 10 y 30 a. m., el Banco Hipotecario Nacional, rematará en la misma propiedad una casa ubicada en Villa Barceló, partido de Avellaneda, calle Chilvicoy entre las de Tucumán y Entre Ríos, constante de un salón dividido por un tabique de madero en dos piezas y demás dependencias, teniendo además un galpón. Su terreno mide 1909 metros, 96 decímetros cuadrados, el que está formado por los lotes números 21, 22, 23, 24 y 25 de la manzana G. del plano de la citada villa.

Base de venta $ 3.500. Hipoteca pesos 2.000. Deuda actual $ 1.829:137.

Esta venta se efectúa dentro de las condiciones publicadas al principio de esta sección.

Aviso iniciado en LA EPOCA el 3 de junio de 1917. 3|642 v. Junio 17.

A REQUERIMIENTO JUDICIAL. — CASA en el partido de Avellaneda. N.o H.o 2026|13175, serie C. H. A. 6 o|o. El **domingo 17 de junio de 1917,** a las 11 a. m., el Banco Hipotecario Nacional, rematará en la misma propiedad, una casa ubicada en Avellaneda, calle Tucumán N.o 1039, entre las de Córdoba y Paunero, edificada en un lote de terreno señalado en el plano especial respectivo con el número 5 y forma parte de los lotes 3, 4 y 28 de la manzana letra R. R. del plano oficial, del pueblo General Paz, compuesta su extensión de 8.66 metros de frente al N. E. por 36.61 metros de fondo o lo más o menos que resulte dentro de los respectivos linderos.

Base de venta $ 3.300. Hipoteca pesos 2.000. Deuda actual $ 1.871:922.

Esta venta se efectúa dentro de las condiciones publicadas al principio de esta sección.

Aviso iniciado en LA EPOCA el 3 de junio de 1917. 3|641 v. Junio 17.

CASA EN TEMPERLEY. — N.o H.o 2131|14128, serie C. H. A. 6 o|o. El **domingo 17 de junio de 1917** a las 2.30 p. m., el Banco Hipotecario Nacional, rematará en la misma propiedad, una casa ubicada en Temperley, calle Vicente López N.o 551 y con frentes también a las calles Avellaneda, General Necocnea y La Paz, constante de 2 habitaciones, molino y demás dependencias. Terreno mide: 3.046 metros cuadrados.

Base de venta $ 15.000. Hipoteca pesos 7.000. Deuda actual $ 6.598:764.

Esta venta se efectúa dentro de las condiciones publicadas al principio de esta sección.

Aviso iniciado en LA EPOCA el 3 de junio de 1917. 3|640 v. Junio 17.

CASA EN BARRACAS AL SUR, HOY AVEllaneda. N.o H.o 2370|26509, serie K. El **domingo 17 de junio de 1917,** a las 10 a. m., el Banco Hipotecario Nacional, rematará en la misma propiedad una casa ubicada en Barracas al Sur, hoy Avellaneda, paraje denominado Piñero, calle Coronel Rossetti Nos. 406, 422 y 424 esq. a la de Coronel Díaz s|n. con frente también al Riachuelo edificada en terreno compuesto de una superficie total de 2534 m. c., según croquis tomado por el interesado y según informe del tasador la superficie es de 2320 metros 40 centímetros cuadrados, formado dicho terreno por dos fracciones que en sus títulos se deslindan así: Primera fracción, está designada como lote número 17 de la manzana 21 y se compone de 22.63 metros en el costado N., 2.30 metros al N. E., 76.70 metros al S. E., 16.53 metros al S. O. y 59.08 metros al N. O.; lindando: al N., camino de la Rivera, en medio con el riachuelo de Barracas, al N. E., calle en medio con la manzana 17; al S. E., los lotes 9 al 12 inclusive y el 16; al S. O., con parte de los lotes 5 y 6 y al N. O. el lote 18. La segunda fracción la constituyen los lotes señalados con los números 13, 14, 15 y 16 de la misma manzana 21, están unidos y constan de 32.70 metros al S. E. por 36.50 metros también de frente al N. E., pues forma esquina y 36.50 metros al S. O.; lindando: al N. E. calle en medio con la manzana 17; al N. O. con el lote 17; al S. E. calle en medio con la manzana 18 y al S. O. con el lote 12.

Base de venta $ 19.000. Hipoteca pesos 15.000. Deuda actual $ 12.835:286.

Esta venta se efectúa dentro de las condiciones publicadas al principio de esta sección.

Aviso iniciado en LA EPOCA el 3 de junio de 1917. 3|639 v. Junio 17.

A REQUERIMIENTO JUDICIAL. — CASA en Necochea. N.o H.o 4067|33321, serie L. El **lunes 18 de Junio de 1917** a las 4 p. m., el Banco Hipotecario Nacional, rematará en el local del Banco de la Nación Argentina en Necochea, una casa ubicada en dicho pueblo, calle Balcarce número 567, constante de 4 habitaciones 2 galpones y demás dependencias, edificada en terreno compuesto de 15 metros de frente al S. E. por 50 metros de fondo.

Base de venta $ 3.500. Hipoteca pesos 1.700. Deuda actual $ 1.528:666.

Esta venta se efectúa dentro de las condiciones publicadas al principio de esta sección.

Aviso iniciado en LA EPOCA el 4 de junio de 1917. 3|648 v. Junio 18.

FRACCION DE CAMPO EN EL CUARTEL 4.o del partido de Morón. N.o H.o 4256|34.128, serie L. El **miércoles 20 de junio de 1917,** a las 2 p. m., el Banco Hipotecario Nacional, rematará en su local establecido en la calle 25 de Mayo número 245, (capital federal), un terreno de campo ubicado en el cuartel 4.o del partido de Morón, distante como 5 kilómetros al N. O. de la estación Morón y a 3 al N. E. de Ituzaingó (F. C. O|.), designado en un plano especial con el número 2 y compuesto de 10 hectáreas, 15 áreas, 96 centiáreas; lindando: al N. E. camino real en medio con la fracción número 1; por el S. E., calle en medio con la sucesión de González; al N. O. con la fracción B., perteneciente a los herderos de Marzano y al S. O., calle en medio con Juan B. Iragaray.

Existen en este terreno las siguientes construcciones: una casa de familia constante de 4 habitaciones, un galpón de hierro dividido en 3 piezas por tabiques de madera, 4 piezas chicas y demás dependencias, un galpón, una pieza, cochera, diez boxes y otra dependencia anexa, cerrada en zinc.

Base de venta $ 18.200. Hipoteca pesos 12.500. Deuda actual $ 11.036:598.

Esta venta se efectúa dentro de las condiciones publicadas al principio de esta sección.

Aviso iniciado en LA EPOCA el 6 de junio de 1917. 3|703 v. Junio 20.

A REQUERIMIENTO JUDICIAL. — DOS fracciones de campo en el partido de Mercedes. N.o H.o 53|265, serie C. H. A. 6 o|o. El **miércoles 20 de Junio de 1917** a las 2 p. m., el Banco Hipotecario Nacional, rematará en su local establecido en la calle 25 de Mayo número 245, (capital federal), dos fracciones de campo ubicadas en el partido de Mercedes, distante como a 3 kilometros de la estación San Eladio (F. C. C. G. B. A.), compuestas de 112 hectáreas, 49 áreas, 34 centiáreas cada una, formando en conjunto una superficie total de 224 hectáreas, 98 áreas 68 centiáreas; lindando: al N. O. con Eulogia Villalba de Inazábal; al N. E. con Mariano Biaus; al S. E. con Patricio Ham y al S. O. con Estéban Gandulfo y Eleuterio Villalba.

Base de venta $ 49.500. Hipoteca pesos 40.000. Deuda actual $ 36.280:218.

Esta venta se efectúa dentro de las condiciones publicadas al principio de esta sección.

Aviso iniciado en LA EPOCA el 6 de junio de 1917. 3|704 v. Junio 20.

CASA EN LA CIUDAD DE LA PLATA. — N.o H.o 719|3482, serie C. H. A. 6 o|o. El **miércoles 20 de junio de 1917,** a las 2 y 30 p. m., el Banco Hipotecario Nacional, rematará en el local de su sucursal La Plata, una casa situada en esa ciudad en la calle 63 número 504, compuesta de 6 habitaciones grandes, una chica y demás dependencias, edificada en terreno que es parte de los lotes 18 y 24 de la manzana M., sección 13, del plano general, compuesto su terreon de 11 metros de frente al N. O., por 30 metros de fondo, o sean 330 metros cuadrados.

La deuda por construcción de afirmados es por cuenta del comprador.

Base de venta $ 4.400. Hipoteca pesos 2.000. Deuda actual $ 1.829:137.

Esta venta se efectúa dentro de las condiciones publicadas al principio de esta sección.

Aviso iniciado en LA EPOCA el 6 de junio de 1917. 3|707 v. Junio 20.

CASA DE ALTOS Y BAJOS EN LA CIUDAD de La Plata, N.o H.o 2426|16728, serie C. H. A. 6 o|o. El **miércoles 20 de junio de 1917,** a las 2 p. m., el Banco Hipotecario Nacional, rematará en el local de su sucursal La Plata, una casa de altos y bajos situada en esa ciudad, en la calle 54 número 543 y 545, compuesta de 6 piezas y demás dependencias, cada planta, edificadas en terreno de 9.25 metros de frente al S. E. por 30 metros de fondo. La deuda por construcción de afirmados y cloacas es por cuenta del comprador desde la aprobación del remate.

Base de venta $. 15.700. Hipoteca pesos 13.000. Deuda actual $ 12.339:658.

Esta venta se efectúa dentro de las condiciones publicadas al principio de esta sección.

Aviso iniciado en LA EPOCA el 6 de junio de 1917. 3|706 v. Junio 20.

CASAS EN LA CIUDAD DE LA PLATA.— N.o H.o 1548|9011, serie C. H. A. 6 o|o. El **domingo 24 de junio de 1917** a las 3 p. m., el Banco Hipotecario Nacional, rematará en la misma propiedad dos casas una alta y otra baja, situadas en la ciudad de La Plata, calle 55 N.o 384 y 386, entre 2 y 3, compuesta la N.o 384 de 7 habitaciones, cocina, cuarto de baño etc.; y la 386 de 8 habitaciones, cuarto de baño y demás dependencias; edificadas en terreno que es la parte N. E. del lote oficial N.o 6, manzana R. R. sección 14 del plano oficial y se compone de 9.12 metros de frente por 30 metros de fondo o sean 273 metros 60 centímetros cuadrados.

Base de venta $ 8.000. Hipoteca pesos 8.000. Deuda actual $ 7.432.319.

Esta venta se efectúa dentro de las condiciones publicadas al principio de esta sección.

Aviso iniciado en LA EPOCA el 10 de junio de 1917. 3|739 v. Junio 24.

CASAS EN LINCOLN. — N.o H.o 791|3912 (división), serie C. H. A. 6 o|o. El **lunes 25 de Junio de 1917,** a las 4 p. m., el Banco Hipotecario Nacional, rematará en el local del Banco de la Nación Argentina, en Lincoln, los siguientes inmuebles:

1.o Casa calle 16 esquina 29, lote 11, según el croquis levantado por el perito señor Camilo V. Isla, compuesto el terreno de 690 metros 2723 milímetros descontada la ochava que forma esquina.

Hipoteca, $ 1.500. Deuda actual pesos 1.371:853. Base de venta $ 2.300.

2.o Casa calle 16 entre las de 27 y 29, designada como lote N.o 2 en el croquis mencionado, compuesto de 619 metros 8395 milímetros.

Hipoteca $ 3.5000 Deuda actual pesos 3.200:989. Base de venta $ 5.200.

Esta venta se efectúa dentro de las condiciones publicadas al principio de esta sección.

Aviso iniciado en LA EPOCA el 11 de junio de 1917. 3|741 v. Junio 25.

FINCA EN EL PARTIDO DE ZARATE.— N.o H.o 1121|5679, serie C. H. A. 6 o|o. El **miércoles 27 de junio de 1917** a las 2 p. m., el Banco Hipotecario Nacional, rematará en su local establecido en la calle 25 de Mayo número 245 (capital federal), fábrica de alcoholes en el partido de Zárate, distante como 2 kilómetros al N. E. de la citada estación del F. C. C. A. y a seis cuadras de la plaza principal. El establecimiento ocupa 3 manzanas de terreno: la primera está toda edificada, la fábrica consta de 3, 4 y 5 pisos; adjunto a la fábrica hay un galpón de fierro galvanizado. En esta misma manzana se encuentra la casa para escritorio, laboratorio y depósito de materiales, compuesta de 10 piezas en la planza baja y 15 en la alta. La segunda manzana consta de caballeriza y galpón de hierro galvanizado de 40 por 60 metros y la tercera manzana consta de casa para obreros compuesta de 31 habitaciones. La superficie total de las tres manzanas de terreno es de 26.438 metros 685 milímetros cuadrados.

Base de venta $ 105.000. Hipoteca pesos 85.000. Deuda actual $ 78.362:439.

Esta venta se efectúa dentro de las condiciones publicadas al principio de esta sección.

Aviso iniciado en LA EPOCA el 13 de junio de 1917. 3|774 v. Junio 27.

SUCURSAL MENDOZA

Calle Rivadavia N.o 165

PROPIEDAD RURAL EN EL DEPARTAmento de Lavalle, distrito Costa de Araujo, N.o H.o 566|17213, serie 6 o|o. El **miércoles 27 de junio de 1917** a las 2 p. m., el Banco Hipotecario Nacional, rematará en el local de su sucursal Mendoza. Una propiedad ubicada en el Departamento La alle, distrito Costa de Araujo, con superficie de 48 hectáreas, 0622 metros, 78 dec. cds., conteniendo 13 hectáreas, 8186.71 mts. de viña, 2 hectáreas, 5000 mts. cds. con hortalizas, 19 hect. 0.718.29 cetros cds. de terreno cultivable y el resto se compone de terreno inculto. Los cultivos anteriormente detallados es encuentran abandonados. Contien además dos edificios. Esta propiedad se encuentra dividida en dos fracciones por la calle Libertad y tiene derecho definitivo de agua para 35 hectareas, 3905 metros y riega por el canal Bajada de Araujo derivado del río Mendoza; limites. Primera fracción N., calle Libertad en medio con la segunda fracción; S. Francisco Díaz, E. J. Burgarelli y Bautista Viotti y O.; calle Leandro N. Alem, frente a Antonio Quiroga y segunda fracción N. José F. Gudiño y Vicente Lauriente; S. calle Libertad en medio con la primera fracción; E. S. Arenas y O. calle Leandro N. Alem frente a Antonio Quiroga y F. Martínez.

Base de venta $ 12.000. Hipoteca pesos 12.000. Deuda actual $ 11.390:454.

Esta venta se efectúa dentro de las condiciones publicadas al principio de esta sección.

Aviso iniciado en LA EPOCA el 13 de junio de 1917. 3|775 v. Junio 27.

PROPIEDAD RURAL EN EL DEPARTAmento San Rafael, distrito Cañada Seca. N.o H.o 169|6909, serie C. H. A. 6 o|o. El **jueves 28 de junio de 1917,** a las 2 p. m., el Banco Hipotecario Nacional rematará en el local de su sucursal Mendoza, una propiedad ubicada en el departamento San Rafael, distrito Cañada Seca, con superficie de 400 hectáreas, conteniendo 185 hects. 6548 metros de potreros alfalfados y el resto de 210 hects. 3152 metros, se compone de terreno cultivable. La propiedad tiene derecho definitivo de agua para toda su superficie y riega por el arroyo del Medio. Sus límites son, N., colonia rusa y Aníbal Contreras Puebla; S., Ezequiel Tabanera hijos; E. con Aníbal Contreras Puebla y O. Julio Lemos, colonia rusa y Juan B. Cornú.

Base de venta $ 55.000. Hipoteca pesos 55.000. Deuda actual $ 50.705:108.

Esta venta se efectúa dentro de las condiciones publicadas al principio de esta sección.

Aviso iniciado en LA EPOCA el 14 de junio de 1917. 3|784 v. Junio 28.

SUCURSAL TUCUMAN

(Calle 24 de Septiembre N.o 740)

CASA EN VILLA CONCEPCION, SEGUNDO distrito del Departamento Chicligasta. N.o H.o 149|15208, serie G. El **lunes 18 de junio de 1917,** a las 2 p. m., el Banco Hipotecario Nacional, rematará en el local de su sucursal Tucumán, una casa ubicada en la Villa de la Concepción, segundo distrito del departamento de Chicligasta, en la esquina S. E. de la plaza de esa Villa, compuesto su terreno de 34.40 metros de frente sobre la referida plaza por 71.81 metros de fondo al S.; lindando: al N., con la plaza; al E. con calle pública; al S. con terrenos de herederos de don Juan Felipe de la Vega y al O. con terreno de don Pastor López.

Base de venta $ 8.500. Hipoteca pesos 8.000. Deuda actual $ 4.771:004

Esta venta se efectúa dentro de las condiciones publicadas al principio de esta sección.

Aviso iniciado en LA EPOCA el 4 de junio de 1917. 3|649 v. Junio 18.

SUCURSAL SGO. DEL ESTERO

Calle Independencia N.o 267

DOS FRACCIONES DE CAMPO EN LOS departamentos La Capital y Silipica. N.o H.o 79|14725, **serie C. H. A. 6 o|o. El miércoles 20 de junio de 1917,** a las 3 p. m., el Banco Hipotecario Nacional, rematará en su local establecido en la calle 25 de Mayo número 245, (capital federal), dos fracciones de campo con superficie de 12.500 hectáreas, o lo más o menos que resulte, a saber: Primera fracción, ubicada en el departamento Capital; lindando: al N., Norberto Guido; al E., con Ledesma; al S. con El Simbol y al O. con sucesión de González Durand. Segunda fracción, en el departamento Silipica, terreno denominado El Simbol; lindando: al N. con el Banco Nacional en Liquidación; al E. con el lote 1; al S. con el lote 4, ambos del Banco Agrícola Comercial del Río de la Plata y al O. con los señores Viena y Bertini.

Base de venta $ 119.000. Hipoteca pesos 100.000. Deuda actual $ 94.268:060.

Esta venta se efectúa dentro de las condiciones publicadas al principio de esta sección.

Aviso iniciado en LA EPOCA el 8 de junio de 1917. 3|705 v. Junio 20.

A REQUERIMIENTO JUDICIAL. — CASA en la ciudad de Santiago. N.o H.o 18371, serie C. H. A. 6 o|o. El **sábado 23 de junio de 1917** a las 3 p. m., el Banco Hipotecario Nacional, rematará en la misma propiedad, una casa situada en la ciudad de Santiago, calle Independencia números 149 al 152, edificada en terreno de 18 metros de frente por 36.50 metros de fondo desde donde empieza un martillo de 8.50 metros de frente al O. por 16.50 metros de fondo al E. Su edificio consta de 10 piezas y demás dependencias

Base de venta $ 30.500. Hipoteca pesos 28.0000. Deuda actual $ 26.755:073.

Esta venta se efectúa dentro de las condiciones publicadas al principio de esta sección.

Aviso iniciado en LA EPOCA el 9 de Junio de 1917. 3|740 v. Junio 23.

CAMPO EN EL DEPARTAMENTO FIGUEroa. N.o H.o 130|20356, serie 2.a ley número 9155, 1ra. serie. El **lunes 25 de Junio de 1917** a las 2 p. m., el Banco Hipotecario Nacional, rematará en el local de su sucursal Santiago, un campo compuesto de 1087 hectáreas, ubicado en el departamento Figueroa, distante como 18 kilómetros de la estación Tintina (F. C. C. N.), lindando: al N. con Lleno de Gracia de Urdaniz y Cía.; al S. con El Tronco, de Pedro J. Villalba; al E. con terrenos de San Miguel y Santa Aurora de Spigno y Balestrini y al O. con terreno de Mariano Vleyra González y Chañar Pozo de Felipe Soto.

Base de venta $ 4.600. Hipoteca pesos 3.000. Deuda actual $ 2.866:615.

Esta venta se efectúa dentro de las condiciones publicadas al principio de esta sección.

Aviso iniciado en LA EPOCA el 11 de junio de 1917. 3|740 v. Junio 25.

CASA EN LA CIUDAD DE SANTIAGO.— N.o H.o 148|6865, serie D. E. **miércoles 27 de junio de 1917,** a las 2 p. m., el Banco Hipotecario Nacional, rematará en el local de su sucursal Santiago. Una casa ubicada en la calle San Martín número 138, contiene 13 piezas y demás dependencias, edificada en terreno que mide 25 metros 980 milímetros de frente por 66.metros 682 milímetros de fondo.

Base de venta $ 10.000. Hipoteca pesos 10.000. Deuda actual $ 1.620:998.

Esta venta se efectúa dentro de las condiciones publicadas al principio de esta sección.

Aviso iniciado en LA EPOCA el 13 de junio de 1917. 3|776 v. Junio 27.

CAMPOS EN EL DEPARTAMENTO 28 DE Marzo, hoy General Belgrano. N.o H.o 84|15421, serie C. H. A. 6 o|o. El **jueves 28 de junio de 1917,** a las 2 p. m., el Banco Hipotecario Nacional, rematará en el local de su sucursal Santiago, un campo en dos fracciones, ubicadas en el Departamento 28 de Marzo, hoy General Belgrano, constante la primera de 1.062 hectáreas, 8 áreas y 14 centiáreas. Lindando: al N., Antonio L. Agrelo y Luis G. Pinto; al S., Francisco Ovejero; al E., Antonio L. Agrelo y al O. Crédito Territorial de Santa Fe y la segunda de 452 hectáreas, 13 áreas, 95 centiáreas, lindando: al N., y E. Antonio L. Agrelo, al S. Crédito Territorial de Santa Fe y O., Francisco Ovejero, formando ambas un total de 1524 hectáreas, 2209 metros cuadrados.

Base de venta $ 20.000 Hipoteca pesos 20.000. Deuda actual $ 18.984:089.

Esta venta se efectúa dentro de las condiciones publicadas al principio de esta sección.

Aviso iniciado en LA EPOCA el 14 de junio de 1917. 3|787 v. Junio 28.

CAMPO EN EL DEPARTAMENTO SALAvina. N.o H.o 58|10795, serie C. H. A. 6 o|o. El **jueves 28 de junio de 1917** a las 2 p. m., el Banco Hipotecario Nacional, rematará en su local calle 25 de Mayo número 245 (capital federal), un campo denominado "Laguna de Chañar Esquina", ubicado en el departamento Salavina, compuesto de una superficie de 10.500 hectáreas; lindando: al N. Domingo Fúnes; al S. Rafael Blanco; al E. con el fisco y al O. con el río Dulce.

Base de venta $ 50.000. Hipoteca pesos 50.000. Deuda actual $ 46.798:051.

Esta venta se efectúa dentro de las condiciones publicadas al principio de esta sección.

Aviso iniciado en LA EPOCA el 14 de junio de 1917 3|786 v. Junio 28.

CASA EN LA CIUDAD SANTIAGO. — N.o H.o 238|32437, serie L. El **martes 26 de junio de 1917** a las 2 p. m., el **Banco Hipotecario Nacional,** rematará en el local de su sucursal Santiago, una casa ubicada en esa ciudad, calle Sarmiento esquina Belgrano, compuesta de 10 piezas y demás dependencias, midiendo su terreno 27 metros de frente por 40 metros de fondo.

Base de venta $ 18.000. Hipoteca pesos 15.000. Deuda actual $ 13.488:234.

Esta venta se efectúa dentro de las condiciones publicadas al principio de esta sección.

Aviso iniciado en LA EPOCA el 14 de junio de 1917. 3|763 v. Junio 26.

SUCURSAL PARANA

CASAS EN LA CIUDAD DE GUALEGUAY. N.o H.o 1199|30269, serie L. El **lunes 25 de Junio de 1917,** a las 2 p. m., el Banco Hipotecario Nacional, rematará en el local Banco de la Nación Argentina en Gualeguay, calle San Antonio esquina Uruguay, dos casas ubicadas en esa ciudad, compuesta de varias piezas y demás dependencias. La primera se halla situada en el primer cuartel con las extensiones y linderos siguientes: al N. 38.45 metros con Francisco Cadario y otros; al S. 38.50 metros con terreno municipal; al E. 35.10 metros con la calle San Martín en medio con don Juan B. Arenas y al O. 34.90 metros con la valorizadora. La segunda casa situada en el cuartel cuarto, ángulo S. E. que forma las calles Tala y Maipú, compuesto el terreno de 14.28 metros en los frentes N. y S. y 33.40 metros en los costados E. y O., lindando: al N. con la calle Maipú, en medio con Vicente Gallo; al S. con Santiago Raggio; al E. con Mariano Godoy y al O. con la calle Tala en medio con don Juan Canaletti.

Base de venta $ 8.000. Hipoteca pesos 8.000. Deuda actual $ 7.063:422.

Esta venta se efectúa dentro de las condiciones publicadas al principio de esta sección.

Aviso iniciado en LA EPOCA el 11 de junio de 1917. 3|742 v. Junio 25.

SUCURSAL SANTA FE

(Calle San Jerónimo esq. Chacabuco)

A REQUERIMIENTO JUDICIAL. — CASA en la ciudad de Esperanza, departamento Las Colonias. N.o H.o 161|12463, serie C. H. A. 6 o|o. El **miércoles 20 de junio de 1917,** a las 10 y 30 a. m., el Banco Hipotecario Nacional, rematará en el local de su sucursal Santa Fe, una casa situada en la ciudad de Esperanza, departamento Las Colonias, compuesta de varias piezas y dependencias, con terreno de 11 metros de frente por 79 metros de fondo, o sean 869 metros cuadrados, bicada con frentes a las calles Moreno y Sarmiento; lindando: al N. y S. con Faustino A. Henry; al E. con la calle Sarmiento y al O. calle Moreno.

Base de venta $ 16.200. Hipoteca pesos 13.000. Deuda actual $ 12:167:493.

Esta venta se efectúa dentro de las condiciones publicadas al principio de esta sección.

Aviso iniciado en LA EPOCA el 6 de junio de 1917. 3|702 v. Junio 20.

A REQUERIMIENTO JUDICIAL. — CASA en la ciudad Esperanza, departamento Las Colonias. N.o H.o 162|12464, serie C. H. A. 6 o|o. El **jueves 21 de junio de 1917** a las 10 y 30 a. m., el Banco Hipotecario Nacional, rematará en el local de su sucursal Santa Fe, una casa ubicada en la ciudad Esperanza, departamento Las Colonias, compuesta de varias piezas y dependencias, con terreno de 12.56 metros de frente por 79 metros de fondo, o sean 992 metros 24 centímetros cuadrados, ubicada con frente a las calles Moreno y Sarmiento entre las de Pilar y bulevar Centenario; lindando: al N. con Faustino A. Henry; al S. con Eugenia D. de Henry; al E., calle Sarmiento y al O. calle Moreno.

Base de venta $ 18.000. Hipoteca pesos 14.000. Deuda actual $ 13.103:454.

Esta venta se efectúa dentro de las condiciones publicadas al principio de esta sección.

Aviso iniciado en LA EPOCA el 7 de junio de 1917. 3|717 v. Junio 21.

SUCURSAL SAN LUIS

(San Martín N.o 494)

CAMPO EN EL PARTIDO DEL MORRO, departamento General Pedernera. N.o H.o 80|7418, serie C. H. A. 6 o|o. El **jueves 21 de Junio de 1917** a las 3 p. m., el Banco Hipotecario Nacional, rematará en el local de su sucursal San Luis, un campo ubicado en el partido del Morro, departamento General Pedernera, lugar denominado La Esquina o Barranca Alta, distante como 5 leguas más o menos de la estación El Morro (F. C. P.), compuesto de una superficie de 592 hectáreas, 2758 metros cuadrados; lindando: al N., con Ana P. de Centeno; al S., herederos de Julián Barroso o fiscales; al E. con doña Teófila L. de Quiroga y otro terreno sin título poseído por don Gabriel Dmínguez y al O. terreno fiscal.

Base de venta $ 6.000. Hipoteca pesos 6.000. Deuda actual $ 5.574:239.

Esta venta se efectúa dentro de las condiciones publicadas al principio de esta sección.

Aviso iniciado en LA EPOCA el 7 de junio de 1917. 3|716 v. Junio 21.

SUCURSAL ROSARIO

Calle Córdoba N.o 1648

TERRENO EN LA CIUDAD DE ROSARIO. N.o H.o 1001|33962, serie C. El **jueves 28 de junio de 1917** a las 2 p. m., el Banco Hipotecario Nacional, rematará en el local de su sucursal Rosario, un terreno ubicado en esa ciudad en la calle Cochabamba a los 27 metros 712 milímetros de la esquina de la calle España, en dirección al O., compuesto de 10 metros 392 milímetros de frente al N. por 19 metros 434 milímetros en su costado E. y 22 metros en el del O. con un contrafrente de 10 metros 703 milímetros; lindando. al N. con la calle Cochabamba; al O. con el lote 37; al S. con Manuel Machado y al E. con el lote 35 del plano respectivo.

Base de venta $ 1.000 al contado.

Esta venta se efectúa dentro de las condiciones publicadas al principio de esta sección.

Aviso iniciado en LA EPOCA el 14 de junio de 1917. 3|785 v. Junio 28.

TERRENO EN LA CIUDAD DE ROSARIO N.o H.o 1002|33965, serie C. El **jueves 28 de junio de 1917** a la 1 y 30 p. m., el Banco Hipotecario Nacional, rematará en el local de su sucursal Rosario, un lote de terreno, situado en la ciudad de Rosario, en la calle Cochabamba a los 38 metros 104 milímetros de la esquina de la calle España hacia el O., compuesto de 9 metros 526 milímetros de frente al norte por 24 metros 353 milímetros de fondo en el costado O. y 22 metros en el del E. con un contrafrente de 9 metros 801 milímetros; lindando: al N., con la calle Cochabamba; al S. con Manuel Machado, al E., con el lote N.o 36 y al O. con el lote N.o 38 del plano respectivo.

Base de venta $ 1.100 al contado.

Esta venta se efectúa dentro de las condiciones publicadas al principio de esta sección.

Aviso iniciado en LA EPOCA el 14 de junio de 1917. 3|783 v. Junio 28.

COMPRA VENTA PARTICULAR

El Banco Hipotecario Nacional

AVISA AL PUBLICO

Solicitado el Banco por muchos de sus deudores para el establecimiento de una oficina de compra-venta particular, ha resuelto abrir en su local una oficina, donde los que deseen vender sus campos o propiedades urbanas, puedan concurrir a dar por escrito la autorización de venta, en donde conste la base con la que quieren vender y demás requisitos. Esta oficina llevará un registro de las propiedades a venderse en la capital y ciudades de provincia, como asimismo de los campos en toda la república que se le ordenen vender, en el que constarán todos los datos sobre ubicación, calidad y mejoras que contengan, para poder suministrarlos a los que se interesen en su adquisición, cuyo datos se podrán solicitar en esta oficina, personalmente o por carta.

INFORMACIONES DE ULTIMA HORA

LA GUERRA MUNDIAL

Declaración oficial del ministerio de guerra norteamericano

La jornada de ayer en la cámara de diputados de Francia

Fuerzas navales norteamericanas en Europa

MOVIMIENTOS SISMICOS EN ITALIA

(De nuestros corresponsales y de la Agencia Havas)

Declaración oficial del ministerio de guerra norteamericano

WASHINGTON, junio 15. — El ministro de guerra dió a la publicidad la siguiente declaración:

La llegada del general Pershing y su estado mayor a Francia señala el principio de la participación activa de los Estados Unidos en la guerra.

La espléndida recepción de que fueron objeto en Francia y en Inglaterra esos oficiales y los oficiales de la escuadrilla norteamericana de torpederos, demuestra la armonía de espíritu con que esos tres grandes pueblos persiguen el fin común.

Nuestros ejércitos unidos representarán en lo sucesivo una liga para imponer la paz con justicia.

En la cámara de diputados de Francia

La jornada de ayer

PARIS, junio 15. — Todos los diarios están de acuerdo en afirmar que la sesión de ayer de la cámara de diputados figurará entre las mejores jornadas parlamentarias de esta guerra; ponen de realce la unanimidad con que la asamblea afirmó con los viriles ministros las resoluciones del país y ovacionó con entusiasmo al general Persking y al presidente Wilson.

Hasta "L'Humanité" elogia las nobles y vibrantes palabras de M. Ribot, y especialme de M. Viviani, ensalzando la nobleza de los móviles guerreros de los Estados Unidos, cuya repercución no se limitará sólo a nuestro país.

"Le Petit Parisien" dice que raramente la unión patriótica se afirmó en tan hermosa manifestación, comulgando con la gran alma de la democracia norteamericana.

"L'Exelsior", dice: "La cámara volvió a vivir las inolvidables horas del 4 de agosto de 1914, haciendo después de tres años de guerra como un nuevo acto de fe en los destinos del país, resuelto a ir hasta el fin, a la victoria".

"Le Matin", escribe: " La sesión de ayer tuvo por efecto fortificar el valor esclareciendo los espíritus escrupulosos.

Los soldados, nuestros obreros de antes, están a punto de acoger en los históricos campos de batalla, nuevos hombres, camaradas a quienes contagiarán la sagrada llama del heroísmo y de la abnegación, aunque conservando un sitio preferente en las batallas finales.

"Le Gaulois", dice: "La jornada de ayer tendrá por resultado demostrar a nuestros nuevos aliados, indiscutiblemente, que Francia es hoy lo que era ayer.

Viviani dijo cuál era el pensamiento de toda la nación: No nos someteremos; venceremos".

"Le Pais", escribe: "La imponente manifestación de la cámara subrayó dos de los más grandes y felices acontecimientos de la guerra, simbolizados por la retirada sin gloria de Constantino y la triunfal llegada de Persking.

La unidad y la tradición de Grecia han quedado restablecidas al mismo tiempo que la intervención norteamericana certifica nuevamente que la lucha contra la autocracia y el militarismo no será criminalmente prolongada con fines imperialistas.

Fuerzas navales norteamericanas en Europa

PARIS, junio 15. — "L'Echo de París, refiriéndose a la llegada de fuerzas navales norteamericanas en aguas europeas, dice:

"La gran eficacia del bloqueo se acrecentará inevitablemente con la entrada en la guerra de los Estados Unidos, cuya neutralidad hacía que limitáramos nuestra acción para con los neutrales, los que no podrán evitar el tener que elegir entre el comercio con los aliados y el comercio con Alemania.

Del estrechamiento del bloqueo esperamos efectos susceptibles de trocar en desastre el fracaso de las armas alemanas.

Movimientos sísmicos en Italia

ROMA, junio 15. — Informan de Terin que fueron sentidas 5 sacudidas sísmicas, una de las cuales bastante fuerte.

Algunos edificios se agrietaron.

No se sabe de desgracias personales.

En la Dieta austriaca

Llamamiento del socialista Seitz

LONDRES, junio 15. — Un telegrama de Viena anuncia que en la Dieta austriaca, el socialista Seitz dirigió un patético llamamiento al gobierno, invitándolo a declarar solemnemente que hará cuanto pueda para poner fin a la guerra, bajo la base de "ninguna anexión, ninguna indemnización".

La instrucción obligatoria en Chile

SANTIAGO, junio 15. — Los diarios se felicitan de la armonía de diversos proyectos sobre la instrucción obligatoria, lo que permitirá aumentar en 4000 el número de escuelas.

—La cámara estudiará detenidamente la represión del cuatrerismo.

La municipalidad exigirá el uniforme para los chauffeurs y cocheros públicos.

El gobierno holandés ha consultado al gobierno chileno para informarse si el señor Vanoordt es persona grata, con objeto de nombrarlo ministro en Chile.

—Se ha autorizado la extracción de un millón y medio de pesos, que serán para comprar accesorios para los submarinos.

—Todos los diarios en general lamentan el fallecimiento de dos ministros de la corte, ocurridos en el mismo día.

—Se proyecta contruir una avenida, con objeto de unir a Valparaíso con Viña del Mar.

BRASIL

La situación internacional — Langosta en el Amazonas — La escuela politécnica — La escuadra norteamericana — Feriado estadoal.

RIO DE JANEIRO, junio 15. — Los diarios de la mañana, como los de la tarde de ayer, reproducen las notas que las cancillerías uruguaya, chilena y rusa enviaron a los representantes diplomáticos brasileños, respondiendo a la comunicación del Brasil, sobre ruptura de la neutralidad en favor de los Estados Unidos.

También esos diarios comentan las notas, las elogian y reafirman su impresión favorable respecto a la existencia de una absoluta cordialidad americana.

Ha sido transmitido íntegramente para aquí el artículo del diario "El Siglo", de Montevideo, comentando la nota del canciller Brum.

—Un telegram de Manaos anuncia que las invasiones de langosta en el estado de Amazonas, continúa causando enormes perjuicios a los agricultores.

El gobernador del estado, con el objeto de disminuir los perjuicios, ha iniciado la compra de langosta muerta a los agricultores, estimulando así implícitamente la campaña de los mismos contra el acridio.

—Se anuncia que el ingeniero Paulo Frontin, una vez que se haga cargo de la senaturía por la capital federal, abandonará la dirección de la escuela politécnica.

—Un telegrama de Bahía, dice que la escuadra norteamericana zarpó con destino a Río de Janeiro, donde habrá de llegar dentro de tres días.

—Comunican de Bello Horizonte, capital del estado de Minas Geraes, que hoy se celebra en todo el estado la promulgación de la constitución estadoal, acontecimiento ocurrido en 1891.

Los miembros de la legislatura concurrirán a saludar al presidente del estado, doctor Delfín Moreira.

URUGUAY

MONTEVIDEO, 15. — Grata impresión causó la resolución del Senado de que en el caso de visita de la escuadra yankee, sea tratada como de país amigo. La prensa aplaude la resolución.

"La Tribuna Popular" da la bienvenida a la flota de la república del Norte. "El Día" dice que el país dará un alto ejemplo de solidaridad panamericana y sabrá hacer honor a los principios que ha obligado al más grande de los pueblos del continente a empuñar las armas para defender la democracia y la justicia.

—Murió el señor Pablo Zufriateguy, descendiente de uno de los 33 orientales.

PROVINCIAS

BUENOS AIRES

QUILMES, junio 15. — Hoy, a las 8.30 de la noche se realizará en el cine Sarmiento la conferencia por el doctor Juan Chiabra, quien disertará sobre el tema: "Alegoría: Almafuerte y el poema del amor universal". Estas conferencias son patrocinadas por el Ateneo Popular.

—Se hizo cargo de su puesto de jefe de la oficina del registro civil de Berazategui el escribano don J. M. Guezalez, persona que goza de generales simpatías en los círculos sociales de La Plata. Dicha oficina fué puesta al día por el señor Adolfo Pacheco, quien tuvo que hacerse cargo de ella por haber fugado del partido su antiguo jefe, Benjamín J. Arraga.

—El sábado próximo celebra la Asociación Española de Socorros Mutuos su 18 aniversario de su fundación, y con tal motivo ha confeccionado un interesante programa, realizándose en el teatro Colombo una función teatral, seguida de baile familiar.

—A pesar de la rectificación hecha por el intendente municipal, Pablo Castro, con respecto a la deuda subida que por concepto de alumbrado público se le debe a la Compañía Alemana, en los balances publicados correspondientes a los últimos meses de marzo y abril, no figura que la municipalidad haya pagado ni un centavo por ese servicio, no obstante haber percibido la comuna del vecindario la cantidad de pesos 14.832.20. Son documentos públicos que hacen fe de nuestra información.

También en dichos meses se han gastado la suma de pesos 202.50 en concepto de fiestas públicas, y el pueblo de Quilmes no ha visto celebrarse una sola fiesta durante esos meses.

Nuevo funcionario

CAMPANA, junio 15 —Se ha hecho cargo de su puesto el señor Francisco Machinandiarena de subprefecto del puerto, poniéndolo en posesión el inspector señor Echeverría.

El nombramiento del señor Machinandiarena para ese delicado puesto ha producido general satisfacción en todos los círculos por tratarse de un caballero dotado de las mejores cualidades y por sus extensas vinculaciones entre las que es muy apreciado.

Fallecimiento

MAGDALENA, junio 15. — Ha sido muy lamentado el fallecimiento del señor Bernardino Ruiz, ocurrido en Tres Arroyos. El extinto era hermano del doctor Ezequiel Ruiz, de esta localidad.

Demostración. — Enlace. — Viajero

AVELLANEDA, junio 15. — En uno de los restaurants de la Metrópoli se efectuó una cena, improvisada, con que un grupo de amigos íntimos obsequió al señor José S. Amigo, despidiéndolo de la vida de soltero.

Hicieron acto de presencia a dicha demostración los señores: Amigo, Onsari, Etchezahar, Raffo, Rava, Sánchez, Masetti, Tamburini, Lambruschini, Ferro y Otero.

—En la mayor intimidad por estar ambos contrayentes de riguroso luto será bendecido el sábado por la noche el enlace de la distinguida señorita Ofelia Eliseo con el señor José E Amigo.

—De Coronel Vidal el joven Amleto Eliseo.

Escuela normal. — Diversas

LAS FLORES, junio 15. — Con gran satisfacción ha recibido este vecindario, la noticia de que el interventor nacional ha autorizado a la dirección de escuelas para que facilite el mobiliario necesario para la futura escuela normal de la localidad.

Este acto del interventor que demuestra una vez más la justicia que caracterizan sus resoluciones así como también el interés que por la educación pública tiene el representante federal; si de por sí son dignas de aplauso, lo es aun mucho más si se tiene en cuenta el poco interés que por este mismo asunto tomóse el régimen fenecido, cuando en oportunidad se le pidió dicha concesión y porque viene a salvar la última dificultad que se presentaba para la inmediata instalación de la escuela normal.

Con motivo de esta resolución favorable al pedido unánime de este vecindario, son muy felicitados los señores doctor Francisco P. Juárez, Leandro M. González y Juan H. Dantiacq, que constituyeron la comisión de vecinos que con tanto éxito hicieron las gestiones del caso.

Se espera de un momento a otro la llegada de la futura directora del nuevo establecimiento señora Amelia Torcelli de Valessi.

—Falleció el antiguo vecino don Eusebio Ayuso. Al sepelio efectuado en la necrópolis local, asistió numerosa concurrencia, evidenciando así las intensas simpatías que el extinto contaba en la localidad.

—En el vecino pueblo de Rauch, jugóse un partido amistoso entre los teams Atlético de esa localidad y Las Flores de ésta, resultando vencedores éstos últimos por cuatro goals contra uno.

Nuestros jugadores vienen muy gratamente impresionados por la cordial acogida y por las grandes atenciones de que fueron objeto por parte de sus colegas de la mencionada localidad.

—Se comenta muy favorablemente la larga y documentada exposición hecha en la cámara de diputados por el representante de esta provincia, doctor Horacio B. Oyhanarte, y a pesar de todas las confabulaciones que para interrumpirle el uso de la palagra hicieron sus adversarios.

—El comité radical de la localidad, piensa conmemorar el próximo aniversario patrio con un reparto de víveres al pobrerío.

—Mantiénense firmes los precios del maíz; la cosecha es buena y abundante; esperándose que alliviara un poco la triste situación porque atravesaban los agricultores de esta zona.

—Para esa el señor Angel Padin, su señorita hija Elena la señorita Sara Pontiggia y el señor Roberto Bauchiero.

—De esa el doctor Martín J. Arriada, Dr. Ramón E. Alcorta y señores A. Francischetti y J. Romanini.

—Tiempo lluvioso.

SANTA FE

Asamblea de la Bolsa — El comercio de la leña — Dictámen expedido — Precio de las haciendas — Mitin — La venta del azúcar — Paralización de trabajos portuarios — Legislatura — Versiones circulantes — Gira de inspección — Liga Rosarina de Football — Los galpones de la Defensa Agrícola — Memoria de las obras portuarias — Pedido de reconsideración — Donativo — El jefe político — Escuela normal de varones — Concurso de afiches.

ROSARIO, junio 15. — A pesar de haber sido convocada en la Bolsa de Comercio, la asamblea para mañana, a objeto de elegir la nueva cámara de comercio, aún no se conoce ninguna lista de candidatos, contrariamente a lo que ha pasado otras veces, que con gran anticipación se auspiciaban candidaturas determinadas.

—Continúa operándose en la compra de leña de quebracho a precios sostenidos. En Santa Fe se vende sobre vagón a 17 pesos la tonelada y aquí en Rosario los precios varían de 18.60 a 18.80 y aún 19 pesos.

—Noticias recibidas en la Bolsa de los obrajes del Norte de la provincia, hacen saber que reina en ellos febril actividad, ocupándose cuantos peones se presentan a solicitar trabajo en las duras faenas del desmonte de quebrachales.

—La comisión especial revisora del comité del radicalismo nacional, compuesta por los doctores Ferrarota, y Newell y señor Clorindo Mendieta, expidió su dictamen favorable al proyecto de reglmaento de que son autores los señores Benítez, Parody y Giménez. En la sesión del martes próximo se tratará su aprobación.

—El precio de las haciendas para el consumo se manifiesta con marcada tendencia a la suba, por la escasez de lotes en buenas condiciones de gordura.

La sequía que han sufrido los campos de pastoreo han motivado esa suba, pero felizmente si se generaliza la lluvia que viene cayendo desde ayer, talvez se logre conservar los precios actuales.

La preferencia de los compradores de hacienda para el consumo, se manifiesta por vacas de las llamadas machonas o animales criollos, pero de buena gordura.

—Para el domingo próximo está anunciado un mitin de los elementos de la Casa del Pueblo, para solicitar la libertad de los detenidos por los sangrientos sucesos de Firmat.

—Después de las comprobaciones hechas por el gobierno nacional en el senado asunto de la introducción de azúcares, se cree muy poco probable que obtengan éxito en su petición-ofrecimiento los almaceneros de ésta ciudad.

—Cada día se acentúa más la paralización en los trabajos de nuestro puerto, por falta de buques que vengan a traer mercaderías y llevar cereales

De cinco mil obreros que antes trabajaban diariamente en la carga y descarga, hoy solo trabajan 597 distribuídos en las cuatro secciones de muelles de embarque.

—Partieron anoche para Santa Fe, los legisladores del Sur. Se cree que hoy habrá número para sesionar en ambas cámaras. En diputados se tratarán los diplomas de Vera y General López, siendo voz corriente que serán impugnados, especialmente este último, en cuyas actas aparecen votando muertos y ausentes de aquel departamento.

También en la cámara joven será objeto de un encarnizado debate, el proyecto de reformas a la ley de pensiones y jubilaciones de la provincia que fué tratado ya en el Senado.

Según la opinión manifestada personalmente por un legislador, el punto en disidencia será el que se relaciona con el tiempo exigible para poderse acoger a sus beneficios y el que fija la edad para poder jubilarse.

—Hoy saldrá en visita de inspección a los destacamentos del Norte del Paraná, el subprefecto de este puerto comandante Leopoldo Gard.

—El próximo sábado a las 9 de la noche se reunirá en asamblea general extraordinaria la Liga Rosarina de Football para tratar el asunto profesional Celli y Badalini versus Foster.

La asamblea promete ser interesante. A ella concurrirán a defender los abogados de ambas partes, esperándose grandes acontecimientos.

—Los fabricantes de los cigarrillos Exito Argentino" de ésa, han donado al cuerpo de Boy's Scouts del Rosario una banda lisa compuesta de dos cornetas y dos tambores. El próximo domingo a las 10.30 a. m. pasará el cuerpo en formación por el local de la Compañía Argentina de Tabacos Ltd., donde se le hará entrega de dicho donativo.

—El jefe de la seccional de la Defensa Agrícola señor Lojo, tiene el propósito de sacar los galpones de la calle Salta frente al cruce del C. A., donde se guardan todos los materiales de la Defensa Agrícola y transportarlos a la zona portuaria, por considerar que así los gastos de acarreo que ocasionan en la actualidad el traslado de las barreras, etc., sufrirían una merma considerable. A principios de la semana entrante, quedaría resuelto si se llevará a la práctica los propósitos del señor Lojo.

—El inspector de las obras del puerto, ingeniero Manuel Gallowitz ha remitido al ministerio de obras públicas de la nación, la meomria anual comprendida desde el 20 de marzo de 1916 hasta el 20 del mismo mes de 1917, de todos los trabajos realizados en el puerto y estado de las obras que se verifican en el mismo.

En dicha memoria figura también el movimiento marítimo y comercial, el cual ha sido el siguiente: 4811 buques entrados y salidos, con 2.970.832 toneladas de registro; mercaderías importadas, 358.629 toneladas; exportadas, 1.800.155 toneladas, lo que da un total de 2.158.814 toneladas. La recaudación del año ha sido de 1.420.335.17 pesos oro sellado y 539.682.24 moneda legal. El movimiento del puerto, se dice en la memoria ha mermado mucho y su producido ha sido insuficiente para cubrir la amortización e intereses del capital emitido.

—El 23 del corriente mes darán comienzo, los exámenes escritos, en todos los colegios los que serán clasificados ante del 7 de julio, pues deberán empezar las vacaciones de invierno.

—El directorio de la empresa ferrocarrilera Rosario a Mendoza y Puerto Granaderos, espera de un momento a otra la contestación del ministerio de obras públicas de la nación al pedido de reconsideración que se le envió en oportunidad. Como anunció, el gobierno nacional declaró caducada la concesión que tenía dicha empresa, estribando el pedido de la citada empresa en esta resolución del P. E. de la nación.

—Esta noche debe regresar de la capital de la provincia el jefe político señor Néstor Noriega, quien fué a gestionar ante el ministerio de hacienda el pago de haberes al personal a su cargo, correspondiente a marzo del presente año.

—Los jóvenes Guillermo Windalles y Dulindo I. Taboada han constituído una sociedad que se dedicará a los ramos de campos, haciendas y comisiones en general.

—Se espera de un momento a otro que el consejo provincial de educación nombre al personal docente para escuela normal de varones, cuyo director es el señor Aníbal Chezzini. En dicha escuela figuran inscriptos más de 30 alumnos para los cursos superiores.

—El comité del Rosario de la Liga Argentina contra la Tuberculosis ha organizado un concurso de afiches cuyo plazo para remitir las obras termina el 10 de agosto.

Los premios son los siguientes:

Primer premio para carteles grandes, 25 argentinos.

Segundo premio para carteles grandes, 10 argentinos.

Tercer premio para carteles grandes, 5 argentinos.

Primer premio para tamaño tarjeta postal, 10 argentinos.

Segundo premio para tamaño tarjeta postal, 5 argentinos.

ENTRE RIOS

Concejo Deliberante — Demostraciones— Escrutinio — El seguro obrero — La Defensa Agrícola — El precio del azucar y la carne — Enfermo — Futuro cuerpo de bomberos.

PARANA, junio 15. — Anoche se reunió el Concejo Deliberante para dar su aprobación a la propuesta sobre alquilado, del señor Luis Bergoglio, que ad-referéndum aceptó el intendente señor Jerez, para pavimentar cincuenta cuadras de este municipio. La obra comenzará inmediatamente.

—Ha sido muy agasajado por los numerosos amigos que ha sabido congraciarse, el joven médico del hospital San Martín doctor Emilio Yeusati, por su brillante examen y aprobación de tesis, que lo consagra definitivamente doctorado.

—Ayer se inició el escrutinio de las elecciones del domingo; hoy tal vez se termine con algunos circuitos.

—La compañía de seguros La Entreriana, ha instituído el seguro obrero contra accidentes, depositando el efecto la suma de 50.000 pesos que exige la reglamentación de la ley de trabajo recientemente promulgada por el gobierno.

—La Defensa Agrícola hace saber a los agricultores que comprará la langosta voladora en bolsas al precio de 20 centavos.

—Se espera con ansiedad la instalación de uno o varios puestos de venta de azúcar dentro de este municipio, pues hay almacenes donde se vende a un peso el kilo la de segunda clase.

En el mercado municipal se han instalado algunos puestos que venden la carne a 45 centavos.

—Continúa en cama, aunque algo mejorado, el ministro de gobierno doctor Sagarna.

—Publícanse los balances de las subscripciones para la formación de un cuerpo de bomberos llegándose a recaudar la suma de 9.709 pesos hasta la fecha.

LA RIOJA

Sobre las resoluciones ministeriales— Buena impresión que han causado

LA RIOJA, junio 15.—Ha causado excelente impresión la resolución del ministro de instrucción pública sobre incompatibilidad entre las direcciones de los establecimientos de enseñanza y el personal docente y subalterno. Se ve clara la tendencia del gobierno actual de hacer práctica la democracia, evitando aún las pequeñas oligarquías.

Sería bueno que se cumpla la disposición en todas sus partes como así mismo la que prohibe aprovechar los porteros y demás empleados inferiores en quehaceres particulares, fuera de sus obligaciones; y también que los superiores de cualquier categoría no nombren porteros y otros empleados de sus sirvientes y criados que es de uso tan corriente.

NEUQUEN

Irregularidades policiales — Las primeras nevadas

NORQUIN, junio 15. — Se presentó en la comisaría de ésta una denuncia por hurto y el inspector, después de recibirla ordena por un decreto a un agente levantar el sumario correspondiente, invistiéndolo así con las atribuciones de juez de instrucción.

Llevado este sumario al juez letrado es pasado al fiscal, quien en su vista y sobre este particular dice: "En lo que respecta a la delegación de funciones hecha por el comisario inspector Gómez, solicito se le aperciba seriamente, haciéndole saber que debe abstenerse de hacer esas delegaciones, por cuanto su franquicia funcionaria no le da facultad para investir a los gendarmes de policía con las atribuciones de empleados, que sólo pueden ser designados por el poder ejecutivo de la Nación". El juez manda poner en conocimiento de la jefatura de policía el dictamen fiscal para sus efectos.

—Han empezado a caer las primeras nevadas en la cordillera después de más de seis meses de seca.

Telegrama al jefe de policía

SAN MARTIN DE LOS ANDES, junio 15.— Firmado por un núcleo numeroso de vecinos ha sido dirigido al señor jefe de policía un telegrama, en el que se auspicia el nombramiento del subcomisario Enrique Pellaza para el cargo de jefe de un cuerpo de policía fronteriza a crearse.

El despacho está redactado en los siguientes términos: "Los que subscriben, comerciantes, hacendados y agricultores de este departamento, al señor jefe de policía respetuosamente nos dirigimos y solicitamos que en conocimiento que para la mejor vigilancia de esta región sur del territorio, se formará un escuadrón de policía fronteriza y considerando de que el mando de dicho cuerpo debe ser confiado a una persona conocedora de la región y que por sus servicios y condiciones el señor jefe crea conveniente designarlos, nos permitimos recomendar llevar a condición de V. S. el ascenso al actual subcomisario don Enrique Pelliza, el que por su antigüedad y condiciones personales y competencia es considerado como uno de los llamados a desempeñar dicho puesto.

Saludamos al señor jefe de policía con nuestra consideración y respeto."

CHACO

La mensura del pueblo—Misión franciscana — Juzgado de paz — Varias.

ESTACION QUITILIPI, junio 15. — El ingeniero señor Pillado Matheu, está adelantando con ahinco la mensura de este pueblo, consultando los intereses generales y con la aprobación de la parte sana de la población.

—El padre franciscano Fray Antonio Villagra, ha dado misiones en la colonia Presidente Uriburu, y enseñanza religiosa, de acuerdo a las disposiciones reglamentarias, en el local de la escuela N.o 59, a algunos alumnos de la misma.

Con carácter reservado a visitado la Reducción Nápoli, elevando un informe a la comunica a que pertenece.

—Los radicales de Resistencia, han conseguido un juzgado de paz para este lugar y gestionan otros para varios puntos importantes del Chaco.

—Gran éxito está cosechando la compañía de fantoches del señor Miguel A. Cincunegui.

CASA DE GOBIERNO

EN LA PRESIDENCIA

El doctor Irigoyen llegó temprano, como de costumbre, a su despacho oficial. Estuvieron con el presidente los ministros de marina, instrucción pública y guerra. También visitó al doctor Irigoyen el diputado Saguier.

El presidente recibió esta tarde, en audiencia especial al ministro argentino en Bolivia, señor Lagos Mármol, que partirá el lunes próximo para dicho país.

POR LOS MINISTERIOS

Hasta la hora de cerrar esta edición no había concurrido a su despacho el ministro de agricultura.

El subsecretario, doctor Carlos P. Goyena, atendió a numerosas personas que por diferentes motivos solicitaron informes de ese departamento.

—El doctor González concurrió esta mañana a su despacho, a la hora de costumbre. En seguida despachó con el secretario general la firma en cartera, recibiendo después algunas visitas de jefes y particulares.

—No asistió esta mañana a su despacho el ingeniero Alvarez de Toledo. Hízolo por la tarde, trasladándose a la presidencia después de recibir algunas visitas.

—El doctor Gómez atendió su despacho ministerial como de costumbre. Despachó diversos asuntos de índole administrativa, recibiendo la visita de algunos diputados.

—El doctor Salaberry concurrió esta tarde al congreso para conversar con los miembros de la comisión especial que tiene a su estudio los proyectos sobre abaratamiento del azúcar.

—El ministro de justicia e instrucción pública, concurrió esta tarde a su despacho oficial.

Por la tarde, temprano, volvió el doctor Salinas a la casa de gobierno, pasando en seguida a la presidencia.

El ministro de obras públicas concurrió por la tarde a su despacho de la casa rosada ocupándose de los diversos asuntos que tiene pendientes de resolución el departamento a su cargo.

Firmó varios expedientes y concedió audiencia a las personas que fueron a visitarlo.

Con los directores generales habló de diversos asuntos administrativos, entre ellos, el relacionado con el proyecto de reformas de las tarifas para el transporte de la leña, que empezarán a regir el primero del entrante mes.

El ingeniero Nogués puso a la firma del ministro, una resolución por la cual se prorroga en un año el plazo concedido a la empresa del ferrocarril Central Buenos Aires, para que complete la red de sus líneas telegráficas.

También se ocupó el ministro de la investigación que lleva a cabo en la dirección de Puentes y Caminos, el inspector adscripto al ministerio ingeniero Clops.

Este le informó del estado en que se encuentra el sumario, el cual quedará terminado dentro de breves días.

Como informamos a nuestros lectores oportunamente, el ministro, después de la sustanciación de ese sumario, reorganizará esa dependencia introduciendo las mayores economías posibles en los gastos de personal y de sostenimiento, o bien en la dependición de esa dependencia en otra que tenga analogía con ella.

Este último, que es un antiguo proyecto ya estudiado detenidamente, daría por resultado una notable economía en los gastos de ese rengión de presupuesto, centralizando el servicio de la conservación de los puentes y caminos de la república y todo lo que se refiere a vialidad en una sola dependencia, aunque para ello hubiera de ampliarse sus oficinas.

—El ministro de relaciones exteriores subscribió el despacho del día.

NOTAS POLICIALES

ROBO

Josefa Filver denunció en la comisaría 5a. que de una habitación que ocupa en la casa de la calle Bartolomé Mitre 2076, autores desconocidos le hurtaron la cantidad de 5140 $ que guardaba en un ropero.

En la seccional se practican averiguaciones para dar con los autores del robo.

ASALTO

Carlos E. de Calvo, empleado de investigaciones, fué asaltado en la madrugada de hoy en avenida Sarmiento y Cerviño, por 3 desconocidos que lo despojaron de las alhajas y de 190 $ que llevaba consigo.

GRAVE ACCIDENTE DE TRABAJO

Muerte trágica de un obrero

En el molino harinero de los señores Gerino Hermanos, establecido en la calle Alberti 1719, se produjo esta mañana un grave accidente de trabajo que costó la vida a un modesto obrero.

La víctima, Miguel Dalto, que trabajaba en el establecimiento desde hace quince días aproximadamente, fué tomado esta tarde por una polea del engranaje de una máquina de la fábrica.

Como consecuencia del accidente el infeliz obrero se produjo heridas internas en el cuerpo, falleciendo momentos después.

La comisaría 28.a que intervino en el hecho comprobó el accidente, habiendo dado intervención al juez de instrucción, doctor Del Campillo.

SOBRE PROCEDIMIENTO POLICIAL

El jefe de policía, doctor Julio Moreno ha pasado a las comisarías seccionales una circular, en la que se les indica el procedimiento policial a seguirse en lo sucesivo en los actos y manifestaciones públicas.

GUERRA Y MARINA

REGLAMENTACION DE ATALAJES

El ministro de guerra ha dictado una resolución declarando reglamentaria para toda clase de atalajes en uso en el ejército, la manta modelo 1910 que provee la dirección general de material.

ESCUELA DE TIRO

Se ha resuelto que los tenientes Angel R. Perincioli, Carlos F. Montes y Carlos Richeri, que debían cursar la escuela de tiro en el corriente año, lo harán en el de 1918.

COMPRA DE UN MOTOR

Expidióse un decreto autorizando a la dirección general del material para adquisición de la casa Liemens, Schuker Ltda., un motor eléctrico de 50 H.P., corriente continua, por el valor de $ 3.150.

CUARTA DIVISION DE EJERCITO

Ha pasado a prestar sus servicios a comando de la 4a. división de ejército el teniente coronel Andrés Risso Patrón.

DESTROYERS MISIONES Y ENTRE RIOS

Conforme anticipamos ayer, salieron de Río Santiago con destino a Zárate y San Pedro, respectivamente, los destroyers Misiones y Entre Ríos.

El primero lo hizo a las 7.30 p. m. y dos horas después el segundo.